ÖLÜ SAYISI 50'Yİ GEÇTİ

* * *

Aydınlık

Kuruluş yılı: 1921
Kurucusu: ŞEFİK HÜSNÜ

BÜTÜN ÜLKELERİN İŞÇİLERİ VE EZİLEN HALKLAR, BİRLEŞİN!

PAZAR
24
ARALIK 1978
300 KURUŞ

MHP K.Maraş'ta yakıyor yıkıyor öldürüyor

- MHP'lilerin iki gün süren saldırısı karşısında polis, jandarma ve ordu birlikleri seyirci kaldı
- Tahrip edilen bina sayısı 500'ü aştı
- MHP'liler saldırılara Sünni halkı katamadı

CHP İL YÖNETİCİSİ ENGİZEK: "OLAYLARI MHP MİLLETVEKİLİ ÖZBAY LİDERLİĞİNDE ANKARA'DAN GELEN 50 MİLİTAN DÜZENLEDİ"

- CHP ve TİKP K.Maraş İl binaları tamamen yakıldı
- Telefonla gazetemizi arayan bir kadın, "Maraş alevler içinde. Komandolar evlerin kapısını kırıp insan öldürüyor" dedi
- Hastaneye yaralı götüren cankurtaranın şoförü taranarak öldürüldü

YORUM

Korutürk'ün sözleri, hükümetin işleri

NURİ ÇOLAKOĞLU

Dünkü bütün gazeteler Cumhurbaşkanı Fahri Korutürk'ün İstanbul'da yaptığı konuşmayı büyük başlıklarla duyurdular. Cumhurbaşkanı konuşmasında çok önemli noktalara dikkat çekiyordu:

"Sinsi planlar uygulanıyor", "Dış düşmanlar mezhep kavgası için çaba gösteriyorlar."

Cumhurbaşkanı İstanbul'da bu konuşmayı yaparken, Maraş'ta MHP'liler ellerinde otomatik silahlarla bir gün önce katledilen iki devrimci öğretmenin cenaze törenine katılan 15 bin kişi üzerine ateş açıyorlardı.

Maraş'ta neler olduğunu öğrenmek isteyenler televizyonlarını açtıklarında, 20.30 haber

Devamı S. 5, Sü. 4'de

SON DAKİKA

AYDINLIK EKİBİ

KAHRAMANMARAŞ'TAN BILDIRIYOR

Şehre girince saldırıya uğradık. Şu anda Vali Muavininin odasındayız

Olaylar çeşitli mahallelerde toplu katliam şeklinde devam ediyor. Resmi açıklama 13. Ama halktan kişiler, ölü sayısının 50'nin üstünde olduğunu söylüyorlar.

Suya zehir katıldığı söylentileri yayılıyor. Belediye Başkanı bu söylentileri yalanladı. Ancak kimse suya elini değdirmiyor. Psikolojik Harp Yöntemini uyguluyorlar.

İçişleri Bakanı Kahramanmaraş'ta. İskenderun'dan bir askeri birlik geldi. Milli Eğitim Müdürü'nün öldürüldüğü haberleri geliyor.

TİKP K. Maraş İl Binası yakıldı. CHP İl Binası da yakıldı. POL - DER, TÖB - DER, Tekstil, Işık gazetesi, TİP binaları cayır cayır yanıyor. K. Maraş'a gelirken yolda otobüsü çevirdiler. Kafamız gözümüz yarılarak buraya girdik. Şu anda Vali Muavininin odasında mahsur kalmış durumdayız. Resmi makamların ölü sayısıyla ilgili verdiği bilgiler, sadece hastaneden alınan bilgiler. Oysa, örneğin Yürükselim Mahallesinde olduğu gibi halkın çoğu yaralılarını hastaneye taşıyamıyor.

Jandarma sadece Yürükselim'e giriş - çıkışı kontrol ediyor. Mahalledeki katliama müdahale etmiyor.

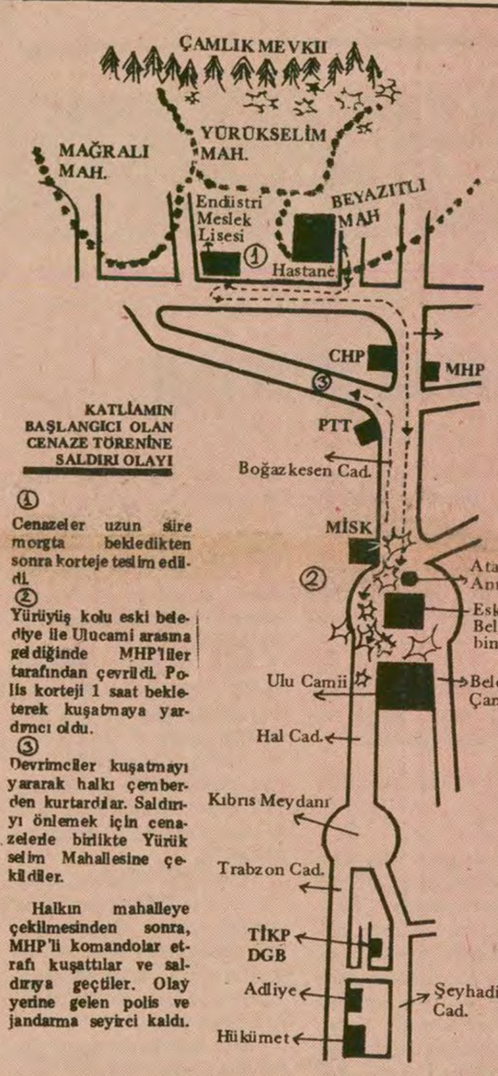

KATLİAMIN BAŞLANGICI OLAN CENAZE TÖRENİNE SALDIRI OLAYI

① Cenazeler uzun süre morgta bekledikten sonra korteje teslim edildi.

② Yürüyüş kolu eski belediye ile Ulucami arasına geldiğinde MHP'liler tarafından çevrildi. Polis korteji 1 saat bekleterek kuşatmaya yardımcı oldu.

③ Devrimciler kuşatmayı yararak halkı çemberden kurtardılar. Saldırıyı önlemek için cenazelerle birlikte Yürükselim Mahallesine çekildiler.

Halkın mahalleye çekilmesinden sonra, MHP'li komandolar etrafı kuşattılar ve saldırıya geçtiler. Olay yerine gelen polis ve jandarma seyirci kaldı.

KAHRAMANMARAŞ (ÖZEL)

Kahramanmaraş Yürükselim Mahallesi alevler içinde. Kale yanıyor, evler yanıyor, insanlar kurşunlanıyor. Ortalıkta ne jandarma var, ne polis. Can güvenliği yok, kan gövdeyi götürüyor. En az 30 kişinin öldüğü sanılıyor.

Valilik ve polis, MHP'li faşistlerin iki devrimci öğretmenin cenaze törenine saldırmasından sonra, Yürükselim Mahallesine çekilen halkın sokağa çıkmamasını istedi. Halkı mahalle içinde evlere sokan jandarmalar, üst kısımdan gidince, MHP'li komandolar alt kısımdan saldırıya geçtiler. Kapıları kırdılar ve evleri ateşe verdiler. Mahalle halkı kapıların arkasına barikat kurdu. Evlere zorla giren MHP'liler insanları kurşunladılar. Bu saldırıda, daha sabahleyin iki yurttaş öldü.

(Devamı Sa.7, Sü.4'de)

- MHP'liler bir aileyi satırlarla doğradı
- Ecevit: "ne zaman dış politikamızda gelişmeler olsa, olaylar hemen artıyor"

KATLİAM ÖNCESİ

Yürükselim'i MHP'liler gazlı sırıklarla yakmaya hazırlanırken jandarma halkı kurşunluyor...

Olaylar, Çiçek Sineması tertibiyle başlatıldı

TİKP İl Başkanı Haydar Güngör: "Faşistlerin saldıracaklarını önceden bildirdiğimiz halde hiçbir önlem alınmadı."

●

Faşistlerle birlikte POL—BİR'li polisler de halka ateş açtılar.

●

Saldırıların başını MHP ileri geleni Hasan Balcı ile ÜGD Başkanı Mehmet Leblebici çekiyor.

7. Sayfada

YORUM

Bir Malatya, bir Maraş... Adım adım gelen tertip...

Taner Kutlav

Nisan ayının ortasında Malatya'da patlayan bomba, hâlâ infilak ediyor, hâlâ can alıyor. Hamid Fendoğlu'na hazırlanan bir suikastten üç gün önce de Maraş'ın Pazarcık ilçesinde bir bomba patlamış, bir PTT görevlisi hayatını kaybetmişti. Burada da hedef, tanınmış bir Alevi yurttaştı. Ardından Malatya'da birbiri ardına cinayetler işlendi, sokaklarda kan göllendi. Aynı günlerde Maraş'ta 80'lik bir Alevi dedesi öldürüldü. Patlamalar peşisıra geldi. Amaçları

(Devamı Sa. 5, Sü. 2'de)

Çiğli Suikastı sanıklarından Fethi Gördük'ü gizli eller koruyor

İZMİR (ÖZEL)

Çiğli'de Ecevit'e karşı düzenlenen ve İsvan'ın yaralanmasıyla sonuçlanan suikaste adı karışanlardan, İzmir Toplum Zabıta Müdürü Fethi Gördük'ü gizli eller koruyor.

MC hükümetlerinin düşmesinden sonra suikast tertiplemek ve suçu örtbas etmekten zanlı diğer sorumlular için tayin, merkeze alma gibi yüzeysel de olsa bazı tedbirler alınırken Fethi Gördük'ün İzmir Toplum Zabıta Müdürlüğüne terfi ettirilmesi dikkati çekmişti. Ancak Çiğli Suikasti ve Fethi Gördük'ün yeni görevi sırasındaki bazı uygulamaların yarattığı tepkiler üzerine, Fethi Gördük Kayseri emniyetine tayin edildi.

Tayinin Resmi Gazetede yayınlanmasından çok önce haber alan Gördük bunu engellemek için çok uğraştı. Başaramayacağını anlayınca da uzun süreli

(Devamı Sa. 7, Sü. 10'da)

Polislerin işlediği bir cinayeti açığa çıkaran Pol-Der'li Salmanoğlu görevinden alındı

ANKARA (ÖZEL)

Ankara'nın Aşık Paşa Mahallesinde Hüseyin Polat adlı yurttaşın 10 Aralık günü polisler tarafından öldürülmesi olayını ortaya çıkartan 2. Şube Cinayet Masası polislerinden Hüseyin Salmanoğlu görevinden ayrıldı. Salmanoğlu Emniyet Müdürlüğü Garajlar Amirliğine sürgün edildi.

Olay gecesi, çatışma

(Devamı Sa. 7, Sü. 10'da)

Prof.BAHRİ SAVCI:

Çıkarılmak istenen tasarı ile kişi hakları zedeleniyor

BURSA (THA)

Hükümetçe getirilmek istenen yeni baskı tasarıları ile ilgili görüşlerini açıklayan Prof. Bahri Savcı, çıkarılmak istenen güvenlik yasa tasarısının kişi haklarını zedeleyen, anti-demokratik

(Devamı Sa.7, Sü.10'da)

Uluslararası Af Örgütü Türkiye Şubesi Başkanı:

Prof. Kapani:"141-142 ve 163.Maddeler Ceza Kanunundan çıkarılmalıdır"

- "Düşünce suçu kavramına kesinlikle karşıyız"

ANKARA (ÖZEL)

Uluslararası Af Örgütü'nün yeni kurulan Türkiye Şubesi Başkanı Münci Kapani, 141-142 ve 163. maddelerin Türk Ceza Kanunundan çıka-

Ankara'da bir kişi ölü bulundu

İSTANBUL VE KIRIKKALE'DE İKİ KİŞİ ÖLDÜRÜLDÜ

- İstanbul'da kahve basan gruptan bir kişi, kahve sahibi tarafından öldürüldü
- Kadıköy'de patlayan saatli bomba'dan iki kişi yaralandı
- Malatya'da bir şöfor öldürüldü

HABER MERKEZİ

İstanbul Cibali'de kahve basarak, kahve sahibinin kardeşini yaralayan silahlı kişilerden biri yine kahve sahibi tarafından tabanca ile öldürüldü.

Cibali'de bulunan Rıfat Akın'ın kahvesine, önceki gece gelen bir grup, kahve sahibinin kardeşi Fazlı Akın'ı tabanca ile yaraladılar. Bunun üzerine kahve sahibi Rıfat Akın da tabancasını çekerek kahveyi basanlardan olduğu sanılan Zeki Kotiloğlu'nu öldürdü. Yetkililer olayla ilgili olarak kahve sahibinin ve kardeşinin gözaltına alındığını belirttiler.

Kadıköy Çarşı Durağı arkasında ki trafonun yanında dün saat 15.35'de bir bomba patladı. Patlamada 25 yaşında bir kadınla 8 yaşında bir kız çocuğunun yaralandığı bildirildi.

Öte yandan önceki gece Kasımpaşa da Recep Erdoğan'ın dükkanına atılan patlayıcı madde, dükkanda ve çevre binalarda geniş hasar meydana getirdi.

Bir grup ogrencinin önceki gün Pertevniyal Lisesinde bir sınıfı işgal ettiği ve 35 öğrencinin gözaltına alındığı bildirildi.

(Devamı Sa.7, Sü.1'de)

CHP Trabzon Milletvekili Güven:

"Sorunların temelinde toprak dağılımındaki dengesizlik yatıyor"

- Bütçe Komisyonu toprak reformunu görüştü
- CHP'li üyeler, Hükümetten toprak reformu tasarısını bir an önce Meclise getirmesini istediler
- Tığlı: "Asayişsizliğin kökeninde, adaletsiz toprak dağıtımı var"
- Erkovan: "CHP, toprak reformunu programından eksik etmez, iktidara gelince hiç ele almaz"

GENİŞ HABER 5. SAYFADA

ETKO, TARİŞ işçilerini ölümle tehdit etti

İZMİR(ÖZEL)

Tariş'in MHP'li komandoların işgaii altında bulunduğu dönemde, Çiğli İplik Fabrikasında beş işçiyi rehin alarak sabaha kadar işkence yapan komandoların yargılanması devam ediyor.

Cuma günü yapılan duruşmada kendilerine işkence yapılan işçiler, "ETKO Sağmalcılar cezaevi firarisi" imzalı tehdit mektupları aldıklarını belirttiler.

"Davadan vazgeçmezsen öldürüleceksin" "Yılmaz Tara ve Tahir Tanrıverdi'nin mahkemesine gidersen ölürsün" diye tehditlerin yeraldığı mektubu mahkemeye veren işçiler, can güvenliklerinin olmadığını belirttiler.

Tariş'te oba kurup, işçilere işkence yapan on kişilik grubun dördü halen kaçak durumda. Rasim Çetin, Mustafa Doğan, Süleyman Şemdinlioğlu ve Eyüp Gümüş adlı kaçak komandolar hakkında gıyabi tutuklama kararı var.

LÜTFÜ OFLAZ
Pazartesiden
itibaren hergün
Aydınlık'ta

YENİ BASKI TASARILARINI PROTESTO MİTİNGLERİ YAPILDI

HABER MERKEZİ

Yeni baskı tasarılarını, yeni zamları ve devalüasyonları protesto amacıyla Devrimci Yol tarafından düzenlenen mitingler dün Türkiye'nin çeşitli illerinde yapıldı.

Ankara Tandoğan, İstanbul Beşiktaş, Uşak Dörtyol, Denizli YSE önü.

(Devamı Sa.7, Sü.8'de)

Şentepe katliamına katılan Alper Yaz, İkinci Şubeye geri alındı

ANKARA (ÖZEL)

Ankara Şentepe'de 1 Eylül günü bir dernekle üç gencin katledilmesine katılan ve halen Altındağ 2. Ağır Ceza'da sanık olarak yargılanmakta olan Alper Yaz'ın 2. Şube Cinayet Masasındaki görevine geri alındığı öğrenildi.

Alper Yaz katliamdan sonra bir süre ahlak masasına verilmiş, burada görev yaparken de çeşitli olaylara karışmıştı.

BM Genel Kurulunda

Türkiye, Üçüncü Dünya'nın birliği kararını onayladı

- Türkiye, ırkçılığı kınayan BM kararında kararına da olumlu oy verdi
- ABD, Türkiye savunma işbirliği görüşmeleri 1979'da başlıyor

GENİŞ HABER 5. SAYFADA

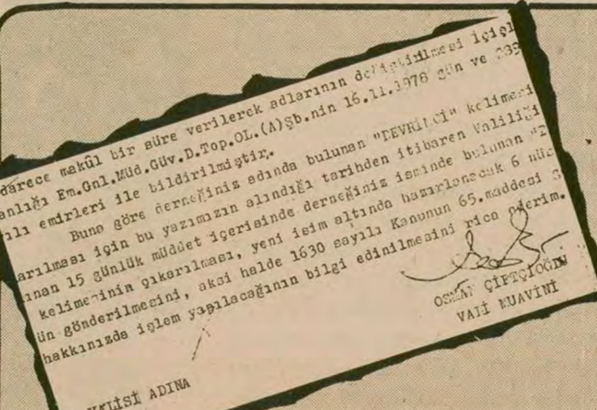

idarece makûl bir süre verilerek adlarının değiştirilmesi içiş
anlığı Em.Gnl.Müd.Güv.D.Top.OL.(A)Şb.nin 16.11.1978 gün ve 289
ılı emirleri ile bildirilmiştir.
Buna göre derneğiniz adında bulunan "DEVRİMCİ" kelimesi
arılması için bu yazımızın alındığı tarihden itibaren Valiliği
ınan 15 günlük müddet içerisinde derneğinizin isminde bulunan "D
kelimesinin çıkarılması, yeni isim altında hazırlanacak 6 nüs
ün gönderilmesini, aksi halde 1630 sayılı Kanunun 65.maddesi 3
hakkınızda işlem yapılacağının bilgi edinilmesini rica ederim.

OSMAN ÇİFTÇİOĞLU
VALİ MUAVİNİ

İR VALİSİ ADINA

Derneklerin "Devrimci" adını kullanması yasaklandı

İZMİR (ÖZEL)

İzmir Valiliği, İçişleri Bakanlığının bir emrine dayanarak İzmir Devrimci Gençlik Birliği'nin, ismindeki "Devrimci" kelimesinin çıkarılmasını istedi. Vali Muavini Osman Çiftçioğlu imzası ile gönderilen yazıda, 15 gün içinde dernek tüzüğünde gerekli değişiklik yapılmazsa derneğin kapatılacağı bildirildi.

İçişleri Bakanlığının 16.11.1978 tarihli ve 289710 sayılı emrinde, Genel Merkezi Ankara'da bulunan Türkiye Devrimci Gençlik Dernekleri Federasyonu (DEV-GENÇ')in mahkeme kararı ile kapatılmış bulunduğu hatırlatılarak "Mahkemece feshedilen dernek adı ile bunları telmih eden adların kullanılamayacağı ve idarece makul bir süre verilerek adlarının değiştirilmesi" gerektiği öne sürülüyor.

FİKİR MEYDANI

Baskı yasa tasarıları üzerine (1)

Hüseyin Gökçearslan
AVUKAT
Mem-Der Hukuk Müşaviri

Ecevit, bu Anayasa ile, mevcut yasalarla anarşinin önlenemeyeceğini iddia edenlere karşı, mevcut yasaların yeterliliğini kararlılıkla savuna geldi. Şimdi ise anarşiyi önlemek için özgürlükleri askıya alıcı yasalar çıkarmayı tasarlamakta.

Hastalığı tedavi, doğru teşhis ve teşhise uygun tedavi yollarına başvurmakla mümkündür. Hastalığın teşhisinde yanılgıya düşen doktor ne kadar çok ilaç tavsiye ederse etsin başarı şansı olmaz.

Ecevit anarşinin kaynağını doğru teşhis edemediği veya ettiği halde üzerine gidemediği için, ne kadar yasa değişikliği yaparsa yapsın, başarı sağlaması imkansızdır.

Bu yasa tasarılarıyla Ecevit'in Demirel'den farkı kalmadı. Demirel, elindeki MHP raporuna, iktidar ortağı anarşinin kaynağına rağmen, üniversite öğretim üyeleriyle, rektörlerle, dekanlarla anarşinin kaynağını aramaktaydı. Ecevit'te kendisine kurşun sıkan, suikast hazırlayan Kontrgerilla gerçeğine ve MHP'ye rağmen baskı yasalarıyla, özgürlükleri kısıtlayarak anarşiyi önlemek sevdasında. Bu göz boyama değilse son derece safdillliktir.

Baskı yasaları yürürlülük kazandığında, anarşi mihrakları belli ölçüde rahatsız edilse bile, en büyük rahatsızlığı geniş halk yığınları çekecektir. Bu bir gram şeker yemek için, bir çuval keçiboynuzu yemeye benzemekte.

Anayasal özgürlükler Ecevit'ten toplu mu'nuza yadigar değildir, emanette bırakılmamıştır. Öyleyse bunları, anarşiyi önleme bahanesiyle yok etmek Ecevit'in hakkı olmasa gerek.

Kontrgerillanın dağıtılması, hesap sorulması için mevcut yasalar yeterlidir. Peki neden çıktı bu özgürlükleri yok etmek isteği? Çıkış noktası belli, Kontrgerilla ve MHP'nin üzerine gidememenin mazereti olarak gösterilmek için. Boş laf dökmekten başka bir şey yapamayanların bundan farklı bir şey yapması elbette zordur.

Tasarılara bir göz atalım.

Polis vazife ve selahiyetleri yasasına ait değişiklikler

Polis vazife ve selahiyetleri yasasının 9. maddesinde sadece polisin hangi tür mallara el koyabileceği kurallara bağlanmış. İnsanların eşyalarının veya üzerlerinin aranmaması esas getirilmiş. Sadece şüphe halinde serserilerle, sabıkalıların üzerinin aranacağı belirtilmiş. Yeni tasarı ulusun tümünü serseri ve sabıkalılar kategorisine sokarak, suç delili arama veya yasak maddelerin bulunduğu şüphesiyle insanların üzerlerini, eşyalarının aranması esasını getirmekte.

Tasarı yasalaştığında insanlar sokağa çıkmaktan ürkecek, beklenmedik bir anda polisçe karakola davet edilmesi olağan bir şey olacak.

Daha önce aynı tarz bir yasa çıkarılmış, Anayasa Mahkemesi iptal etmişti. Hukukun üstünlüğünün savunucusu iddiasındaki bir liderin, daha öncede Anayasaya aykırılığını iddia ettiği ve iptalini sağladığı yasa değişikliğinin benzerini gündeme getirmesi izah edilebilir bir şey değildir.

Yine polis vazife ve selahiyetleri yasasının 15. maddesine yapılan ekle, hüviyeti bulunmayan veya bulunduğu halde şüphe edilen kişilerin emniyet 1. ve 2. şubelerinde parmak izleri alınacak, resimleri çekilecek.

Gösterilen gerekçe ise, bununla herkesin hüviyet taşıması sağlanacakmış. Minareye kılıf. Zaten mevcut yasa, hüviyeti bulunmayanlar için bu hükmü taşımakta. "Hüviyetinden şüphe edilenler" ne demek? İstenirse her hüviyetten şüphe edilebilir. Ya mühür eksik dersin veya mühür tümüyle sahte dersin, dersin de dersin ve insanları 1. ve 2. şubelerde en beklenmedik anda süründürürsün. Nerde kaldı kişi güvenliği, nerde kaldı özel hayatın gizliliği, nerde kaldı temel hak ve özgürlükler?

Anayasa temel hak ve özgürlükler bölümünde özel hayatın korunmasına büyük özen göstermiş. Kişi hak ve özgürlüğünden söz edebilmek, özel hayatın korunmasıyla mümkündür.

Anayasa özel hayatı korumak için, "Özel hayatın gizliliği", "konut dokunulmazlığı", "Haberleşme ve yerleşme" özgürlüklerini getirmiştir. En beklenmedik anda polisce karakola davet edilen, üzeri eşyaları aranan kişinin, temel hak ve özgürlüğünden söz edilebilir mi?

Bir takım suç delillerini toplama ve suçluları yakalama adı altında polisin her an girebileceği bir durumda Anayasanın "Konut dokunulmaz"lığı ilkesinin varlığından söz edilebilir mi?

20. maddede bir takım uydurma suç kategorileri tespit edilmiş. Devletin şahsiyetine karşı işlenmiş suçları işleyenleri yakalamak veya delilleri tespit etmek, devlet kuvvetleri aleyhinde taaruz ve mukavemette bulunanları yakalamak veya taaruz mukavemetlerini def etmek, hükümete, taaruz ve mukavemet edenlerin yakalanması, taaruz ve mukavemet edenlerin def edilmesi için kanunsuz toplantı ve yürüyüşleri dağıtmak ve faillerini yakalamak için konutlara, derneklere, siyasi partilere, sendikalara, bunlara ait binaların tümüne mahkeme kararı olmadan mülki amirin sözlü emriyle girip arama yapabilecek.

Yani iktidar görüşüne ters doğrultudaki, dernekler, şirketler, siyasi partiler, sendikalar, konutlar "yol geçen hanı" olacak, bunların yaşaması fiilen engellenecek.

Ecevit'in emniyet kuvvetlerinin suçlarını örtbas etmek, kanunsuzca insan avlamak, işkence yapmak için Ceza Mahkemeleri usulü yasasında getirmek istediği bir değişiklik var ki, parmak ısırmamak elde değil. Böyle bir yasa tasarısını piyasaya sürenlerden sıtkın sıyrılması gerekir.

CMUK'nun 154. maddesi emniyet kuvvetlerinin vazifesini suistimal etmesi sui muamelede bulunması ve bunun gibi suç işlemesi halinde savcılıklara doğrudan dava açma imkanını vermekte. Oysa yeni tasarıyla suç işleyen, işkence yapan, adam öldüren emniyet mensupları hakkında savcılıkların dava açma imkanını kaldırmakta. Gerçi bu maddelerin çok iyi işlediği, geçtiğimiz dönemde işkence yapan adam öldürenlerin bu maddede işletilerek adalet önünde yeterince hesap verdiği söylenemez. Ama yine de suça yatkın emniyet mensubunu suçtan caydırıcı niteliği de vardı.

Yeni yasa doğrudan dava açma imkanını kaldırmakla, işkencelerin, vatandaşa eziyetlerin, adam öldürmelerin daha korkusuzca yapılmasını sağlayacak. Adam öldürmüş, benzeri suçları işlemiş emniyet mensupları hakkında Valinin muvafakatı Adalet Bakanlığının izniyle dava açılabilecek. İzin verilmezse, Yargıtay Başkanlar Kuruluna itiraz edilebilecek. Yani suç işleyen bir emniyet mensubu ancak yüzde 5-10 ihtimalle yargılanabilecek. MC tipi bir iktidarda bu oranda ortadan kalkacak.

Hem de bu yasa tasarılarını piyasaya sürenler MC döneminden geçtiler. Mevcut yasalara rağmen, nasıl işkencelerin uygulandığı, adam öldürüldüğü, komandolarla birlikte halka saldırıldığı ortadayken. Suç işleyen emniyet kuvvetlerinin hiç korkmadan suç işlemeye devam etmesi, gözünü kırpmadan adam öldürmesini sağlamak için yasa tasarılarına parmak kaldıranlar halka ihanet damgasını alınlarından silemeyeceklerdir.

Polisin anarşinin üzerine yürümesi bir inanç meselesidir. MC faşist polisleri halkın üzerine bu yasalarla sürmüştü. Bu gün özgürlükleri kısmak için yapmadık iş bırakmayan Ecevit'in toplantılarına bu polisler kurşun sıkmış, insanları katletmişti. Elbette MC'nin halka zulmüne, kanunsuzluğuna, binbir fedakarlıkla direnen yurtsever, insanlık sever polisin yakasına canilerden önce sarılırsan, yasa değiştirsen de anarşinin üzerine gönderemezsin. Ancak bu yasalarla, verdiğin garantiyle polisi halkın üzerine gönderebilirsiniz.

(Devamı yarın)

---

demokrat gözüyle

lütfü oflaz

Sol, sol dedikleri...

Gazetede bir köşeye çekilmiş, etrafı gözlüyorum.

Çevrem arı kovanı gibi.

Bu kovana henüz ayak uyduramadım, biliyorum.

Çünkü buradaki insanlar dehşetli çalışkan. .

Sanki yeni keşfettiğim bir dünyada yaşıyor gibiyim.

Oniki Mart balyozu bu insanlardaki içten gelen candanlığı etkilememiş anlaşılan.

Aksine daha da çoğaltmış.

Nuri Çolakoğlu ve arkadaşları çevremde bir sevgi çemberi oluşturuyor.

Ve bu insanlar benimle herşeylerini paylaşmak için adeta yarışıyor.

Sol, sol dedikleri buymuş demek ki.

Benim daha önceleri merkez-sağ bir yazar gözüyle dıştan baktığım Türk Solu düşündüğümden ne kadar da farklıymış meğer? Şimdi daha iyi anlıyorum bunu.

Derken Doğu'nun (Perinçek) aylar öncesinden gelen sesi kulaklarımda çınlıyor:

"Seninle ekmeğimizi, suyumuzu paylaşabiliriz."

Böylesine gönülden bir çağrıyı kimse yapmamıştı bana bugüne kadar.

Birdenbire Süleyman bey (Demirel) aklıma geliyor. Özlediğimden mi nedir?

Babamı kaybettiğimden beri bir mânevi baba muhabbetiyle bağlandığım (Yıllarca yakınında kaldığım) ve kendisinden herzaman bir mânevi evlat muamelesi gördüğüm bu insan eminim ki en hararetli okurlarımdan biri şimdi.

Ansızın bir koku duyuyorum.

Gazete'nin mutfağında kaynayan oldukça mütevazi bir tencereden çıkan koku olmalı bu.

Birazdan yemek hazır olacak.

Ve biz gazete'nin tüm çalışanları —başyazarından, müracaat memuru arkadaşa kadar— aynı masada oturacak ve aynı tencereden yemek yiyeceğiz.

Ben ki en lüks otellerde ve en seçkin davetlerde yemek yemiş biriyim. Ama Aydınlık mutfağında yediğim yemeğin tadını hiçbir yerde bulamamışım.

Burada para kazanmak, zengin olmak, rahat yaşamak gibi bir düşüncesi yok kimsenin. Hayret!

Bunların yerine çok okumak, hiç durmadan araştırmak ve çalışmak var.

Türk Solunu tanımak hususunda iştahım öylesine kabarık ki, gem vuramıyorum.

Şimdiden —Aydınlık camiası dışında— Behice Boran'la, İlhan Selçuk'la, Uğur Mumcu'yla ve daha niceleriyle tanıştım bile.

Yakın dostlarımın da yakından tanımasını dilerim bu dünya'yı.

Birgün bir koluma Süleyman beyi, bir koluma Nazmiye hanımı takacağım ve onlara Aydınlık mutfağında kuru fasülye-pilavın tadını tattıracağım...

Ne de olsa köylüdürler. Alışıktırlar köy sofrasıvari sofralara.

Ardından Doğan Yurdakul okkalı bir çay demler bize.

Mutlaka yapacağım bunu, söz.

Ve sen tanıdıklarımla-tanımadıklarımla ey Türk Solu...

Bir sabah güneşi gibi doğdunuz dünyama.

Hoşgeldiniz.

Türkeş ile Nihal Atsız'ın ilişkisi

Aydınlık meclisi

Türkeş'in basın sözcüsünün bütün yalanlarına karşın Türkeş'in Nihal Atsız'la ilişkisi eskilere dayanır. Türkeş daha Harp Okulunun 2. sınıfında iken Nihal Atsız'la tanışır ve ilişkisi böyle başlar. 1944 Davasında ise ilişkisinin derecesi ortaya çıkıverir.

Türkeş'in "1944 Milliyetçilik Olayı" kitabında nedense hiç bahsini etmediği mektupları bu ilişkiyi apaçık ortaya koymaktadır. Türkeş Nihal Atsız'a gönderdiği mektupta şöyle diyor:

"Mateessüf biz çok dağınık ve başsız olarak yaşıyoruz. Türkçülüğün hakim ve muzaffer olması için mutlaka birlik ve baş lazımdır. Bunlara ne zaman kavuşacağız? Bu yolda yüksek hizmetlerinizin devam etmesini ve hızlanmasını canı gönülden isterim."

Nihal Atsız'ın evi basıldığında ele geçirilmiş ve mahkemede belge olarak okunmuş bu mektup Türkeş ile Nihal Atsız'ın ilişkisinin sadece aynı görüşleri paylaşmaktan da ibaret olmadığını gösteriyor. Ortada Almanya hesabına Türkiye'yi savaşa sokmak için çalışan bir gizli örgüt söz konusudur.

Bakın mahkemede sanıklardan biri gizli örgütün varlığını ve örgüte giriş şeklini nasıl anlatıyor:

"1941 senesi sonlarında Nurullah Bariman, bana Zeki Velidi Beylerin gizli ve kuvvetli bir teşkilatı var dedi. Biz, Oğuz'la bu cemiyete girdik, seni de götüreceğiz. Üçümüz beraber Neriman Karadağlı'nın apartmanına gittik. Zeki Velidi Togan, Heybetullah ile bana bu odada Kuran, Tabanca, Türk ve Türkistan bayrakları üzerine yemin ettirdi."

Türkeş'in başka mektupları da mahkemede okunuyor:

"Türk milletinin içinde bulunduğu tehlikelerden kurtulmasının mümkün olacağını umuyorum. Atsız'ın kılıçtan keskin olan kalemi bu işi herhalde muvaffakiyete erdirecektir. Kalem kifayet etmezse, o zaman işi silahlara bırakacağız. Ruhumuz, yüreğimiz, kılıçlarımız seninle beraberdir.

Türkeş ile Nihal Atsız arasında öyle sıkı bir ilişki vardır ki, "kılıçları" bile beraberdir.

Ancak Nihal Atsız ile Türkeş arasında ilk ayrılık mahkemede doğmuştur. Nihal Atsız mahkemede pervasız konuşuyor:

"IRKÇILIKTAN VE
TURANCILIKTAN MAHKUMİYETİ
ŞEREF DUYARIM"

Türkeş ise şöyle konuşuyor:

"Efendim, önce beni çok müteessir eden bir nokta hakkında bir iki şey söylememe yüksek mücadelerinizi dilerim. Son tahkikat kararında diğer sanıklarla birlikte bana da vatan hainliği isnat edilmiştir. Bunu şiddetle red ederim... Devletimin, büyüklerimin emirlerine, kanunlara daima itaatlı ve kelimenin tam manasıyla milletsever, yurtsever bir Türk subayıyım. Türk milliyetçisiyim, fakat iddia edildiği gibi ırkçı değilim."

(1944 Milliyetçilik Olayı, sf.73, 74)

Daha belirgin ayrılığı koymak için şöyle konuşuyor:

"Son tahkikat kararında benim hakkımda: Atsız'ı gölgede bırakacak kadar Turancı, ırkçı ve menfi buyurulmaktadır. Bu mevhumlar hakkımdaki kanaatlarımı yüksek mahkemenize sunmak isterim. Ben daima devletimin kabul ettiği prensiplere inandım ve onlara hürmet ve riayetten ayrılmadım. Ben koyu bir milliyetçiyim, fakat zannedildiği manada ırkçı değilim."

Dava sonuçlanır, artık Alman emperyalizmi çökmüştür. Türkiye'deki Alman işbirlikçileri ise hemen zamana ayak uydururlar ve yükselen Amerikan emperyalizmi Türkiye'de davul zurnalarla karşılanır. "Ah Amerika seni seviyorum şarkıları", Türkeş de Kurmay subay olmuştur. Faşistlikten yargılanan" Vatan haini, Alman işbirlikçisi" diye yargılanan Türkeş'in 1950-55 seneleri arasında radyodan "Topyekün Savunma" ve "Kahramanlık" konuşmaları dinlenir.

1955'te Kurmay Binbaşılığa yükselen Türkeş, Amerika'da Washington daki "Daimi grup" nezdinde Türk Genel Kurmay Başkanlığı temsil heyeti üyeliğine tayin edilmiştir. Avrupa'da çeşitli NATO toplantılarında ve askeri manevralarda Genel Kurmay Başkanlığının temsilcisi olarak bulundurulur.

Sonrası malum, 27 Mayıs Milli Birlik Komitesi üyesi olarak Türkiye halkı önüne çıkarılan Türkeş, halkın demokratik mücadelesi sonucu, ordu içinde dengenin bozulması sonucu, gizli faaliyetleri ortaya çıkarılarak ordudan atılır. Arkasından Cumhuriyetçi Köylü Millet Partisinin Genel Müfettişi, Partinin ismini değiştirerek Milliyetçi Hareket Partisinin Başkanı olarak bugüne kadar faşist faaliyetlerine devam eder.

Türkeş ile Nihal Atsız arasındaki ilişkiyle birlikte ayrılıkları da koyabilmek için Türkeş'in kısa hayat hikayesini yazdık. 1944 Milliyetçilik Davası Türkeş ile Atsız arasındaki ayrılıkların da başlama dönümüdür. Daha önce bahsettiğimiz, mahkemede farklı ifade verirken görülen ayrılık, sonraki yıllarda daha da belirginleşir. Belirginleşen nedir? Türkeş'in değişik şartlara ayak uydurabilmesi ve faşistliğinin kılıfını pek çabuk değiştirebilme yeteneğidir.

Nihal Atsız Şamanistken, Türkeş daha sonra dindarlığı benimsemiştir. Türkçülükle dini birleştiren Türkeş'in sloganı "Türklük bedenimiz, İslamiyet ruhumuzdur" olmuştur. Ama bu tabii görünüştedir. Faşistlerin kitabı DAS "dinin kılıf olarak kullanılmasının bizim gibi dini duyguların kuvvetli olduğu ülkelerde iktidara gelme şartlarından biridir" diye özellikle belirtmektedir.

Nihal Atsız Kürtlerin ezilmesini, ezilemediği takdirde Afrika'ya sürülmesini açık açık yazarken, Türkeş Kürtler Türktür diye işi formüle etmiştir. Eh, sürülmesi de iktidara geldikten sonra yapılabilir, bunu önceden söylemenin, kendisi için zararlı olduğunu görmüştür.

Onun için Türkeş'in basın sözcüsü Okuyan, Nihal Atsız'ın Milli Yol ve Ötüken dergilerinde yazdığı yazılara karşılık Nihal Atsız'la Türkeş'in bir ilgisi yoktur diye eskileri unutturmaya çalışmaktadır.

Ancak, Genel Başkanı Türkeş'in Nihal Atsız için Kavgamız Turan adlı Türkçü Dergide yayınlanan "Birleşmek zamanı" adlı başyazı Okuyan'ın eskiyi unutturmak çabalarının boş olduğunu göstermektedir.

HALKIN SESİ

GAZETEMİZİN SAHİBİ 45 MİLYON HALKTIR

Samsun 56. Piyade Alayını da gezelim

Ama, üstünkörü değil erlerle konuşarak gezelim

57'ye bir tertip, er olarak, Samsun 56. Piyade Alayında askerliğimi bitirdim. Gazeteler ordunun basına açıldığını artık kapalı kutu olmaktan çıktığını yazdı. Ben yaşadığım olaylardan birkaçını yazabildim. Bence gazeteciler, Samsun 56. Piyade Alayını da gezmeliler. Ama öyle üstünkörü değil, erlerle konuşarak.

Piyade Yüzbaşısı Ateş Acar bölük komutanım olduğu için onun hakkında özellikle açıklama yapmak istiyorum. Beni iki defa dövmüş ve ana avrat küfretmiştir. Birincisinde takım komutanım Kırşehirli piyade asteğmen Necmettin Pekel'e bildirdim. Bir sonuç çıkmadı. İkincisinde o zamanki tabur komutan vekiline kadar durumu ulaştırdığım halde yine bir sonuç çıkmadı. Bir daha aynı durum tekerrür etseydi kendimi korumaya azmetmiştim.

Hakkında müteaddit defalar şikayete gittiğini bildiğimiz halde tutumunda yine değişiklik olmadı. Bir defasında bir askere nöbet yüzünden tekrar tekrar falaka attı. Onu soyup çırılçıplak süründürdü. Bölüğün huzurunda cop sokmakla tehdit etti. Daha sonra da erik ağacına yarım saat kollarından astı. Bu adam kaç kişinin kulağını patlattığını, kaç kişinin gözünü patlattığını övünerek söyler ve bölüğü bu tip cezalarla tehdit ederdi. "Benim kardeşim tımarhanededir. Bende de biraz vardır. Ayağınızı denk alın" sözünü kaç sefer kendi ağzından duyduk.

Askere zulmeden bir komutan nasıl birlik ve disiplini sağlayabilir?

Bu adam başka neler yapıyor?

Sivili askere düşman olarak gösteriyor. Bizzat Ateş Acar bölüğe "Sivilin tavuğunu, ineğini alayın arazisinde görünce getirin keselim, sahibi gelirse birkaç gün de onu tuvalete hapsederiz" gibisinden talimatlar vermiştir. Getirdikleri adi seks filmlerine gitmek istemeyenleri zorla götürmek istemektedirler. "Sinemaya gitmek istemeyenler ders yapacaklar" gibi zorlayıcı tedbirler almaktadırlar. Hatta bir seferinde bir bölük komutanı akşam yemeğinden sonra alayı içtima etmiş, "Sinemaya gitmeyenler mehtapta ot yolacak" diyerek bütün alayı sinemaya doldurmuştur.

Asker elbisesinin ayakkabısının tamirini, traşını hatta kemer vs. gibi bazı eşyalarını parayla temin etmektedir. Yemekler çok kötüdür, bazen de azdır. Bu yüzden kantine para dayanmaktadır.

Herhangi bir eşyanın kaza ya da çürüme yoluyla kullanılmaz hale gelmesi durumunda askere yenisi parasıyla aldırılmaktadır.

Kış günleri 100'den fazla asker, soğuk bir barakada gecede 4-6 saat nöbet tutan 2 saat uykuyu zor bulan askerler vardır. Askere bir nebze soluk aldırmamak için durmadan angarya görevler çıkarılır.

Elindeki silahını doğru dürüst öğretmedikleri askeri sabah akşam, pazar pazartesi demeden ot yoldurulur, ihtiyaç giderilmesine dahi fırsat verilmemeye çalışılır.

Ere işkence yapan ordudan atılmalı, asker yurdu savunmak için eğitilmelidir.

Bir okuyucu
(İsmi bizde mahfuz)

İSTANBUL

Yurtsever denizciler:

Kontrgerillacı Hasan Yumuk'u öğrencilik yıllarımızdan tanıyoruz

Aydınlık'ın ve emekçi halkımızın Kontrgerillaya karşı yürüttüğü yiğit mücadeleyi sonuna kadar destekleyeceğiz.

Gazetemizde açıklanan Kontrgerilla belgeleri tümüyle doğrudur. Bunlardan Deniz Kuvvetleriyle ilgili yapılan yayın tamamen doğrudur. Kontrgerillanın Deniz Kuvvetlerindeki şefi olan Hasan Yumuk'u öğrencilik yıllarımızdan tanırız. Eğitim komutanlığı yaptığı günlerde öğrencileri salonlara toplar, duvara bir Asya, Avrupa haritası asarak Orta Asya'yı Balkanları, Kafkasya'yı göstererek buralar bizim çocuklar, buraları komünistlerden alacağız. Türkler dünyanın en üstün insanlarıdır vb. nutukları atarak ırkçılığın Turancılığın, kısaca faşist ideolojinin propagandasını yapardı. Ama bu ve bunun gibiler umduklarını bulamadılar ve bulamayacaklar.

Dört yıldır cana kıyan Kontrgerillanın üstüne üstüne gidilmesi, onu köşeye sıkıştırmıştır. Tüm yurtseverler, ilericiler, askerler, polisler, memurlar, emekçi halkımız Kontrgerilla ve MHP'den hesap soralım.

İSTANBUL

Sakın eski diye paspas yapmayın

Kimin yeni almaya gücü var

— Ağabey gıcır gıcır elbise, yırtığı yok, söküğü yok.

5. Dereceden bir memurun 3 sene üstüne titreye titreye giydiği, karısının defalarca söküğünü onardığı pantolonu, ceketiyle takım, Eminönü'ndeki eski eşya pazarlarında satılıyor. Osmanbey, Şişli, Erenköy'ün lüks mağazalarının yanına yaklaşamayan, bırakın lüks mağazaları mütevazi mağazalardaki 300-400 liralık gömleği alamayan halk mecburen eski eşya pazarlarına koşuyor.

Kimine göre eski olan eşya, alıcı için gıcır gıcır yeni oluyor.

Pabucunuz giyilemeyecek kadar parçalanmış ise ve cebinizde sadece ayakkabınız için en az 500 lira ayıracak paranız yoksa, koşun, 100 - 150 liraya altı pençelenmiş ayakkabı almaya.

3 bin ile 5 bin lira arasında oynayan paltolardan alamıyormusunuz? Eski asker ceketleri var. Kazakları yalnız vitrinden mi seyredebiliyorsunuz? Eski kazak 100 liraya.

Hey gidi günler bir zamanlar yenisinden iki tane almak mümkündü.

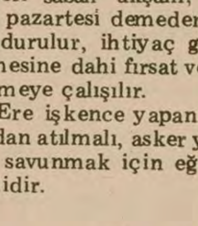

MAO ZEDUNG
SEÇME ESERLER
V.CİLT
ÇIKTI
90 TL
Genel Dağıtım:
TÜR DA
Hamam sok. No:4
Cağaloğlu İstanbul
AYDINLIK YAYINLARI

AP Hükümetinin 1970'de hazırlattığı
MHP Raporu
ÇOK GİZLİ
BİR HAFTADA 15.000 SATAN KİTAP
2. baskı
Yeni Çıktı
75 lira
AYDINLIK YAYINLARI
Genel Dağıtım:
TÜR DA Cağaloğlu Hamam sok. No:4 – İSTANBUL

BULMACA

SOLDAN SAĞA: 1) Rusya'nın, üyelerine ve Avrupa'ya karşı bir baskı ve tehdit aracı olarak kullandığı askeri pakt. 2) Söz dinleme, boyun eğme - Çin devriminden sonra ABD'nin insiyatifiyle faşist Çan Kay - şek kliğine sığınak olan ve bugünlerde ABD'nin zoraki geri çekilmekte olduğu 17 milyon nüfuslu büyük bir Çin adası. 3) Sinema, tiyatro ve benzeri sanat dallarında oyunculara verilen görev - Tersi tanıtma ve açıklama kağıtları tutturulan levha - Bir harfin okunuşu. 4) Tersi aynı erkeğe varan kadınların birbirine göre adı - Tersi melezleşmemiş arı cins hayvan. 5) Babası ölmüş olan çocuk - Bir motorlu taşıt aksamı. 6) İnsan barınağı - Naziklik, İncelik. 7) İslam dininde bir mezhep-İşe eyleme dayanan, eylemli (eski dil) 8) Birdenbire, ansızın - Tehlikeli durum.

YUKARDAN AŞAĞI: 1) Yıkık dökük harap yapı. 2) Elementleri oluşturan yapı taşı - Doğuda depremle sık sık sarsılan bir ilimiz. 3) Tersi Sürücünün hayvanı yönlendirmek için kullandığı ip - Kimyada Lityum'un simgesi. 4) Tersi yemek - Tersi üzerinde deney yapılan şey. 5) Otomobilin kısa yazılışı - Tersi doğrulama ya da kabul sözcüğü. 6) Müsaade. 7) Bir göreve getirilme. 8) Katolik Hıristiyanların dini lideri - Ateş yakmak için kıvılcımla tutuşturulan madde 9) Dünyanın uydusu: - Sütün yüzünden toplanan yağlı kısım, kaymak. 10) Kilovoltun kısa yazılışı - Bir cins kenarlı şapka. 11) Güç, derman - Litrenin kısa yazılışı. 12) Tersi sanmak eylemi, zan - Adı her türden yolsuzluklara karışan Amerikan Merkezi Haberalma Örgütü.

	1	2	3	4	5	6	7	8	9	10	11	12
1												
2						■						
3				■					■	■		
4					■	■						
5		■						■				■
6			■								■	
7	■						■					
8							■					

DÜNKÜ BULMACANIN ÇÖZÜMÜ

	1	2	3	4	5	6	7	8	9	10	11	12
1	S	A	N	D	İ	N	İ	S	T	A	■	O
2	E	L	E	M	■	Ü	S	T	Ü	B	E	Ç
3	N	A	M	■	K	■	Y	A	M	A	N	İ
4	A	K	Ü	M	Ü	L	A	T	Ö	R	■	M
5	T	A	D	I	M	■	N	İ	R	A	N	■
6	Ö	R	■	T	E	Z	■	K	■	■	Ü	Ç
7	R	G	■	S	■	A	N	■	S	E	D	A
8	■	A	Y	A	■	M	O	N	İ	T	Ö	R

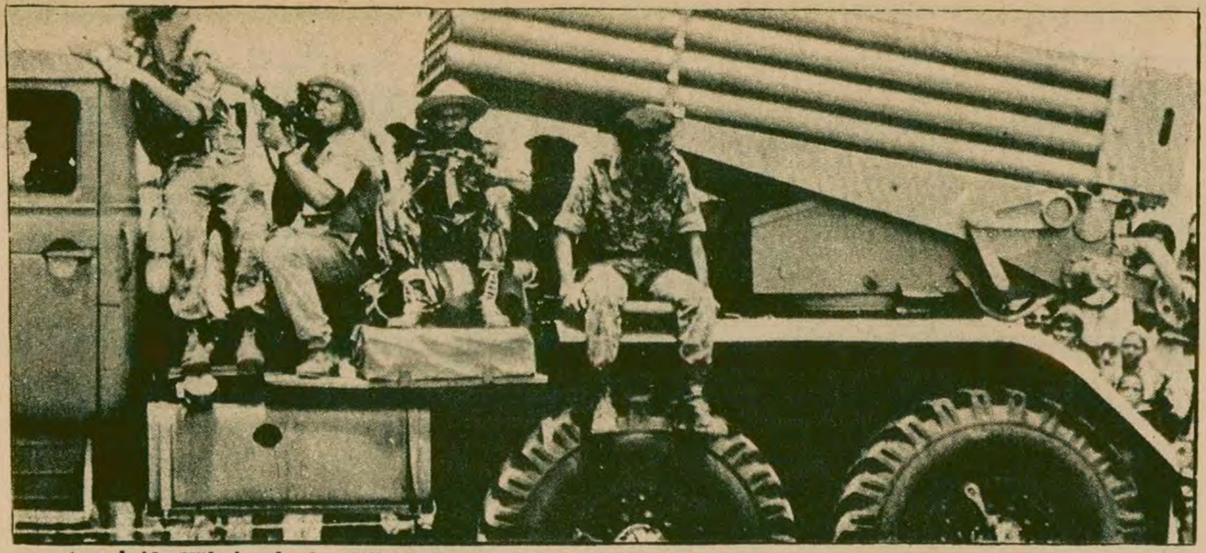

Angola'da Kübalı askerler. Ülkede kardeş kanını akıtmaktan başka, tarım ve sanayiye büyük zararlar verdiler

ALMAN GAZETESI DIE WELT'E GÖRE

Angola Moskova'yla bağlarını gevşetiyor

● Moskova'ya karşı olmakla tanınan Liberya Başkanı Angola'yı ziyaret etti

● Neto, bir AET temsilcisi ve ABD'li senatör ile görüştü

DIŞ HABERLER SERVİSİ

Batı Almanya'da yayınlanan "Die Welt" gazetesi, Angola'nın, sadece Sovyetler Birliği ve Küba'ya yönelik dış politikasını dikkatli bir şekilde değiştirdiğini ve Batı ile ilişkileri geliştirmeye yönelttiğini belirtti."DieWelt"e göre Angola Devlet Başkanı Neto, Moskova'ya karşı olan Afrika ülkeleriyle de ilişkilerini düzeltmek istiyor.

Rusya'ya karşı olan Liberya Devlet Başkanı William Tolbert'in Angola'yı ziyareti, ve geçtiğimiz aylarda gerçekleşen Neto - Mobutu görüşmesi bu konudaki yorum ve haberleri doğruluyor.

Geçenlerde görevden alınan ve "koyu Moskovacı" olarak bilinen Başbakan Nascimento ve altı bakan, Neto'nun Batı ile ilişkileri geliştirmesine karşı çıkmışlardı. Sözkonusu bakanlar yabancı yatırımı ve devlet işletmeleri yanı sıra, küçük ve orta özel işletmelerin faaliyet göstermesini engellemişlerdi.

NETO AET VE ABD TEMSİLCİLERİYLE GÖRÜŞTÜ

Bu arada Angola ile diğer Batı, ülkeleri arasında artan ilişkiler de dikkati çekiyor. Ortak Pazar Komisyonu Fransız üyesi Cheysson, Temmuz ayı ortalarında Neto ile görüşmüştü. Geçtiğimiz hafta ise, Neto, ABD'li Senatör Mc Govern ile görüştü. Görüşmede ABD yatırımı ele alındı.

Neto'nun ABD'li Senatöre, Güney Afrika'lı askerler Namibya'dan çekilinceye kadar Kübalıların da ülkede kalacaklarını söylediği ifade ediliyor.

"Die Welt" Angola'nın Batı ile ilişkilerini geliştirmesinin ardında ekonomik nedenlerin yattığını belirtiyor. Gazete, Rus ve Kübalıların Angola'ya sadece silah verdiklerini ekonomik kaynaklarını ise sömürdüklerini kaydediyor. Gazete Rus ve Kübalıların tarım ve sanayii kötü işlettiklerini, bu yüzden büyük zararlar doğduğunu açıklıyor.

İran'da bağımsızlık ve özgürlük için mücadele eden halk, Şah yönetimine son verilmesini, ülkenin doğal zenginliklerini sömüren emperyalistlerin kovulmasını istiyor.

Homeyni,Hıristiyanları İran halkını desteklemeye çağırdı

● Tahran Üniversitesi profesörleri, üniversitedeki askerlerin çıkması ve eğitimin başlaması için, Eğitim Bakanlığının bazı binalarını işgal ettiler

PARİS / TAHRAN

Paris'te bulunan İran muhalefet liderlerinden Ayetullah Homeyni, Hristiyanlara yaptığı çağrıda, Şah'ı devirme mücadelesinde kendisine yardımcı olmalarını istedi.

Paris radyosunda yayınlanan demecinde Homeyni, Papa John Paul'e ve dünyadaki tüm Hristiyanlara seslenerek, İran halkını Şah'ın baskısından kurtarmak için yardımlarını istedi.

PROFESÖRLERİN İŞGALİ

Tahran'da çeşitli fakültelere mensup 100 kadar profesör dün sabah Bilim ve Yüksek Öğretim Bakanlığının binalarını işgal etti.

Profesörler, üniversite kampüsünü kuşatmış olan askeri birlikler ve polisin derhal çekilmesini ve üniversitenin açılmasını istediler. Tahran Üniversitesi Rektörlüğü, profesörlerin eylemini destekliyor.

ÖĞRENCİLERİN GÖSTERİSİ

İran'da ilk ve ortaokulların yeniden açılması üzerine binlerce ilkokullu ve liseli, Tahran caddelerinde gösteri yaparak Şah'ın çekilmesini istediler.

Polisin müdahale etmek istediği gösterilerde öğrenciler, "geçen haftalarda polisin ve ordu birliklerinin gösterilerde uyguladığı yöntemleri protesto ettiklerini" belirttiler.

İranlı Öğrenciler Konfederasyonu (CİS) Köln Şubesi, Şah'ın "siyasi" tutukluları katletmeyi planladığını belirtti

İranlı Öğrenciler Konfederasyonu (CİS) 4 Aralık 1978 tarihinde Köln'de yayınladığı bildiride, Şah rejiminin "siyasi" tutukluları "Evin" hapisanesinde toplayarak, hepsini birden katletmeyi planladığını belirtti.

CİS'in bildirisinde şöyle deniyor:

"SAVAK son zamanlarda Ahmet Hanifnejat, Mesut Recevi gibi çok sayıda 'siyasi' tutukluyu, Tahran'daki Evin işkencehanesinde topluyor. SAVAK, Abadan'daki Rex sineması yangını gibi yeni bir oyun tezgahlıyor. Böylece Şah rejimi, hem 'siyasi' tutukluları, yoketmek, hem Ortaçağ kalıntısı zulüm ve işkence merkezi ve suç delili Evin'i ortadan kaldırmak istiyor."

İSTANBUL DEVLET GÜZEL SANATLAR AKADEMİSİ BAŞKANLIĞINDAN

Akademimiz eğitim birimleri için aşağıda 11 kalemde gösterilen cihaz ve aletler 2490 sayılı kanunun 31. maddesi gereğince kapalı zarf ve eksiltme usulü ile satın alınacaktır.

Her bir kalem için ayrı ayrı verilecek 1. Grup teklif mektupları ihale saatinden 1 saat önce İstanbul Devlet Güzel Sanatlar Akademisi Fındıklı/İSTANBUL 2. Grup teklif mektupları ise İstanbul Devlet Güzel Sanatlar Akademisi Sinema Televizyon Enstitüsü Kışlaönü-Beşiktaş/İst. Genel Sekreterliğinde toplanacak olan satınalma komisyonlarına verilmiş olacaktır. Postada meydana gelecek gecikmeler kabul edilmez.

Aşağıda 1. Grup ve aletler için hazırlanmış şartnameler her gün mesai saatlerinde İstanbul Devlet Güzel Sanatlar Akademisi Ayniyat Saymanlığından Fındıklı/İstanbul 2. Grup cihaz ve aletler için İstanbul Devlet Güzel Sanatlar Akademisi Sinema Televizyon Enstitüsü Kışlaönü-Beşiktaş/İstanbul Evrak Bürosundan dilekçe karşılığı alınabilir. Posta ile şartname gönderilmez.

Taliplilerden geçici teminatlarını nakit olarak yatırmak isteyenler İstanbul 1 Sayılı Okullar Saymanlığına müracaatla oranın veznesine yatıracaklardır.

Banka teminatları veya yatırılan geçici teminat karşılığı alınan makbuz dış teklif zarfında bulunacaktır. Ayrıca firmalar bu ilanın gazetelerde ilk yayın tarihinden sonra alacakları meşguliyet belgelerini, şahıslar ise 1978 yılı tasdikli ticaret odası belgelerini yine dış zarf içine koymak mecburiyetindedirler. Teslim süreleri konulara ilişkin teknik şartnamelerde belirtilmiştir.

CİNSİ VE ÖZELLİĞİ	MİKTARI	MUHAMMEN BEDELİ TL.	GEÇİCİ TEMİNAT	İHALE GÜNÜ	İHALE SAATİ
I. GRUP					
Hidrolik Taşıyıcı	1 Adet	126.000.–	7.550.–	10.1.1979	13.00
Üçbulutlu masa pantografı ve Freze bıçağı, bileme cihazı	1 Adet	480.000.–	22.950.–	10.1.1979	14.00
Tabure	520 "	130.000.–	7.750.–	10.1.1979	15.00
Resim Sehpası	100 "	200.000.–	11.250.–	10.1.1979	15.00
Çizim Masası	260 "	650.000.–	29.750.–	10.1.1979	15.00
Kartoteks Dolabı	13 "	117.000.–	7.000.–	10.1.1979	16.00
Harita proje dolabı	22 "	198.000.–	11.150.–	10.1.1979	16.00
Fotoğraf Makinası ve yardımcı gereçleri	4 Takım	299.300.–	15.722.–	10.1.1979	17.00
Ağır stüdyo kamera sehpası	2 Adet	54.000.–	3.950.–	10.1.1979	17.00
Agrandizor Poz Saati	1 "	10.000.–	750.–	10.1.1979	17.00
Episkop	1 "	17.000.–	1.275.–	10.1.1979	17.00
Elektronik dizgi makinası	1 "	775.000.–	34.750.–	11.1.1979	10.00
Epidiaskop	3 "	60.000.–	4.250.–	11.1.1979	11.00

CİNSİ VE ÖZELLİĞİ	MİKTARI	MUHAMMEN BEDELİ	GEÇİCİ TEMİNAT	İHALE GÜNÜ	İHALE SAATİ
2. GRUP					
Xenon lambalı 35 mm. film projeksiyon makinası	3 Adet	165.000.–	9.500.–	10.1.1979	10.00
Diyafozitif projeksiyon cihazı	2 Adet	88.000.–	5.650.–	10.1.1979	11.00
35 mm. film projeksiyon makinası	1 Adet	32.000.–	2.400.–	10.1.1979	10.00

(Basın: 30320 – 1756)

GİNE'Yİ ZİYARET EDEN FRANSA DEVLET BAŞKANI

Giscard d'Estaing, Avrupa -Afrika dayanışma paktı önerdi

● Giscard d'Estaing: "İki kıtanın ekonomik ilişkileri, birbirini tamamlayabilir"

DIŞ HABERLER SERVİSİ

Gine'yi resmen ziyaret eden Fransa Devlet Başkanı Valery Giscard d'Estaing, Gine Devlet Başkanı Seku Ture tarafından karşılandı. d'Estaing Başkent Conakry'de (Konakri) yaptığı konuşmada Avrupa - Afrika Dayanışma Paktı"nın kurulmasını istedi.

Fransa Devlet Başkanı Giscard d'Estaing konuşmasında, böyle bir paktın günümüzün ihtiyacı olduğunu belirtti. Giscard d'Estaing ayrıca, Avrupa ve Afrika kıtalarının coğrafi olarak yakınlığı ve iki kıta arasındaki eski bağların, genel menfaatlerde de birliği sağladığına işaret etti.

Conakry'de konuşan Giscard d'Estaing, iki kıtanın ekonomik ilişkilerinin birbirlerini tamamlayabileceğini sözlerine ekledi.

GİNE'NİN DIŞ POLİTİKASI

1970'lerde Gine yönetimi özellikle Moskova'ya yönelik bir dış politika izliyordu. 1975 yılı ve sonrasında Sovyetler Birliği ve Küba'nın Gine'de daha çok etkin olma isteği karşısında, Gine Devlet Başkanı Seku Ture, dış politikayı değiştirmeye başladı.

Sovyatler Birliği ve Küba, Angola ve Afrika'nın Boynuzunda yürüttükleri faaliyet için Gine'den daha fazla destek talep etmeye başladılar. Bu talepleri cevaplamayan Gine, daha sonra Batı ülkeleriyle ilişkilerini düzeltme yoluna gitti. Komşu ülkelerle ilişkilerini geliştiren Gine Federal Almanya ve Fransa ile doplomatik ilişkiler kurdu.

Öte yandan Devlet Başkanı Seku Ture, ülkede bulunan 3 bin Sovyet askeri ve sivil uzmanlarına Conakry'deki üssü kullanma izni vermedi.

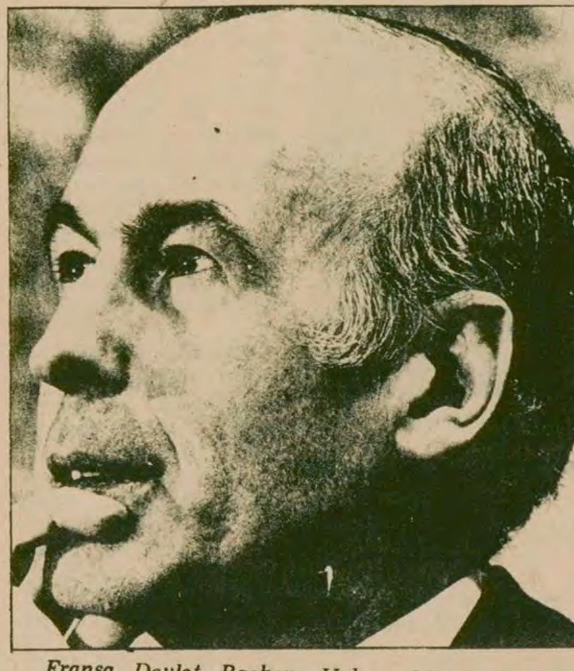

Fransa Devlet Başkanı Valery Giscard d'Estaing

Tayland'da Nisan ayında genel seçimler yapılacak

BANGKOK (AA)

Tayland'da önümüzdeki Nisan ayında genel seçimlerin yapılmasını öngören yeni bir Anayasa kabul edildi. Bir açıklama yapan hükümet sözcüsü, Başbakan Kriangsak'ın seçimlere kadar görevine devam edeceğini ve bu süre içinde ülkeyi genel seçimlere götüreceğini bildirdi. Kriangsak'ın seçimlerde adaylığını koymayacağı öğrenildi.

Tayland'da 1932 yılında ilk Anayasa'nın kabulü ile Anayasal monarşi sistemine geçilmişti. Yeni kabul edilen Anayasa ülkenin onuncu Anayasası olmaktadır. Kral Bhumipol Aduljadej'in yeni Anayasa'yı hiç itiraz etmeden imzaladığı bildirildi.

Irkçı Rodezya kuvvetleri, Zambiya topraklarını yine bombaladı

Irkçı Rodezya rejiminin Başbakanı Ian Smith

SALİSBURY

Irkçı Rodezya hava ve kara kuvvetleri Zambiya topraklarına yeni bir saldırı daha yaptı. Rodezya kuvvetleri bir hafta kadar önce de komşusu Mozambik'e karşı benzer bir saldırı düzenlemişti.

Saldırıdan sonra bir açıklama yapan Rodezya ırkçı yönetiminin bir sözcüsü, Zambiya topraklarındaki Zimbabve Yurtsever Cephesi gerilla kamplarının hedef alındığını söyledi. Sözcü, geçtiğimiz Eylül ayında Yurtsever Cephe gerillaları tarafından esir alınan 31 kişinin de geri alındığını bildirdi.

Rodezya'nın saldırı hedeflerinin, Zambiya topraklarındaki gerilla kampları olduğunu söylemesine karşılık, Zambiya hükümeti kendilerine ait askeri eğitim kamplarının da bombalandığını açıkladı. Yapılan açıklamalarda Rodezya saldırısının kaç kampı hedef aldığı ve kaç kişinin öldüğü belirtilmedi.

Bilindiği gibi, ülkelerinin bağımsızlığı ve yönetimin siyah çoğunluğa geçmesi için mücadele veren Zimbabve Yurtsever Cephesi'nin Zambiya ve Mozambik topraklarında bir çok kampı bulunuyor. Bu kamplardan bazılarında İan Smith rejiminden kaçan çok sayıda sivil de barınıyor. Zimbabve toprakları üzerinde ırkçı bir yönetim sürdüren İan Smith rejimi ise, gerilla kamplarının bulunduğu komşu ülkelere karşı bir çok defa büyük askeri saldırılara girişmişti.

Çekoslovakya'da muhalifler, açlık grevine başladı

DIŞ HABERLER SERVİSİ

Çekoslovakya'da Moskova yanlısı rejime muhalifler "siyasi" tutukluların serbest bırakılması için Noel tatili boyunca açlık grevi yapacaklarını açıkladılar.

Açlık grevine bugün başlayan insan hakları savunucuları, "Yasa 77" üyelerine yaptıkları çağrıda, açlık grevini desteklemelerini istediler.

"Yasa 77" sözcüleri ise, insan haklarını savunan muhaliflerin çağrısına uyduklarını ve açlık grevini desteklediklerini bildirdiler.

"YASA 77": "ÇİNGENELERE AYIRIMCILIK UYGULANIYOR"

Öte yandan "Yasa 77" yayınladığı bir bildiride, ülkede yaşayan Çingenelere ayırımcılık uygulandığını, Çingene kadınların kısırlaştırıldığını ve Çingenelerin azınlık haklarından yararlandırılmadığını belirtti.

"Yasa 77" Çingenelerin ülke içinde seyahat etmelerini engellemek ve yeni bir iş bulmalarını zorlaştırmak için çok sayıda bürokratik işlemle karşı karşıya kaldıklarını açıkladı. Bildiri, en zor işlerin Çingenelere verildiğini, ayrıca kaydediyor.

Çingenelere hukuk alanında da ayırımcılık uygulandığını belirten "Yasa 77", Çingene çocukların zorla alınarak başka yerlere yerleştirildiğini bildirdi. Ailelerinden ayrılmak istemeyen çocukların polis köpekleri aracılığı ile saklandıkları yerlerden zorla çıkarıldığını belirten bildiri, etnik grupların "eritilmek" istendiğini vurguluyor.

Merkezi yönetimin bu "eritme" politikasında, kadınların zorla kısırlaştırılmasının da bulunduğunu belirten bildiri, bazı bölgelerde artık bu yöntemin oldukça sık uygulandığını açıklıyor.

Çingenelerin eğitimden yoksun bırakılmak istendiğini söyleyen bildiri, Çingeneler içinde okuma yazma oranının ancak yüzde 30 olduğunu kaydediyor.

ÇKP MERKEZ KOMİTESİ TOPLANTISINDA, HÜKÜMETİN DIŞ SİYASETİ ONAYLANDI

PEKİN (AA)

"Sinhua" (Yeni Çin Haber Ajansı), Çin Kominist Partisi Merkez Komitesinin, 18 - 22 Aralık tarihleri arasında bir toplantı yaptığını bildirdi.

Merkez Komitesi üçüncü toplantının sonunda, 1979'dan itibaren sosyalist modernleşmeye ağırlık verme kararı aldı. Uluslararası durum ve dış siyasetin de tartışıldığı toplantı da, partinin ve hükümetin dış siyasetinin dürüst ve başarılı olduğu kararına varıldı. Merkez Komitesi, tarımsal üretimin hızlandırılmasını, 1978 - 1980 ekonomik gelişme planlarının düzenlenmesi çalışmalarını da onayladı.

Merkez Komitesinin üçüncü toplantısında, Siyasi Büroya yeni üyeler seçildi. Çen Yun, Başkan Yardımcılığına ve siyasi büroya seçildi. Eski Başbakan Çu En - lay'ın eşi Teng Ying - çao da siyasi büroya seçildi. Siyasi Büro üyeleri arasına, Merkez Komitesi organizasyon sorumlusu Hu - Yao - pang ile Başbakan Yardımcısı Vang Çen'de katıldılar.

Toplantıda, Merkez Komitesine dokuz yeni üye seçildi. Bunlar arasında eski Genelkurmay Başkanı General Huang Ke - çeng ve Toplumsal Bilimler Akademesi Başkanı Hu Çiao - mu da bulunuyor.

"Sinhua" Haber Ajansı, Merkez Komitesi toplantısının, çalışmalarına 10 Kasımdan beri devam eden bir "merkezi Çalışma Konferansı" tarafından hazırlandığını bildirdi.

Nikaragua'da muhalefet önderi Chamarro'yu Somoza'nın oğlu öldürmüş

KOSTARİKA

Nikaragua "Güvenlik Kuvvetlerinin eski başbakanı Sergio Martinez Valerio, muhalefet lideri Pedro Hoakim Chamarro'yu diktatör Somoza'nın oğlu A. Somoza'nın öldürdüğünü açıkladı. Valerio söz konusu açıklamayı Kosta Rika televizyonunun gerçekleştirdiği bir röportaj sırasında yaptı. Nikaragua "Güvenlik Kuvvetleri" eski başkanı, halen Sandinista gerillalarının elinde esir bulunmaktadır.

Hatırlanacağı gibi, diktatör Somoza'ya karşı gelişen muhalefet hareketinin önderi ve Nikaragua'daki tek muhalefet gazetesinin sahibi olan Pedro Hoakim Chamarro, 10 Ocak 1978'de başkent Managua'da katledilmişti. Chamarro'nun ölümü, Managua'da büyük gösterilere yol açmıştı. Halkın tepkisi bir anda bütün ülkeyi sarmıştı.

78'DEKİ MÜCADELELERİN KIVILCIMI

Somoza rejimi bu direnişi, bir zamanlar Amerikan emperyalistlerinin kurdurdukları "Milli Muhafız Kıtası" ile kırmaya çalıştı. Halka karşı kanlı terör önlemleri geliştirdi. Buna rağmen halkın mücadelesi gittikçe yükseldi. 23 Ocakta bütün ülkede genel greve gidildi. Muhalefet hareketinin önderi Chamarro'nun katledilmesi olayı, Nikaragua halkının bu yıl yükselen mücadelesinin bir kıvılcımı olmuştur.

Eritre ile dayanışma toplantısında konuşan Fransa Dışişleri eski bakanı Jobert:

Fransa hükümetini, Rus ve Küba saldırısı karşısında Eritre'yi desteklemeye çağırdı

PARİS (ÖZEL)

Paris'te faaliyet gösteren "Eritre Halkı ile Dayanışma Komitesi", geçtiğimiz günlerde, iki gün süren bir dizi toplantı düzenledi. Toplantılara çeşitli anti-emperyalist örgütler ve Fransız siyaset adamları katıldılar.

Toplantılara başkanlık eden Fransa eski Dışişleri Bakanı Jobert, bir konuşma yaparak Fransız hükümetini, Rus ve Küba saldırısına karşı Eritre halkının mücadelesini desteklemeye çağırdı. Jobert konuşmasına şöyle devam etti:

"İKİ SÜPER DEVLET DÜNYAYI PAYLAŞMAK İÇİN MÜCADELE İÇİNDE

"Dünyamız iki süper devletin rekabet alanlarına bölünmüş durumda. Onlar dünyayı paylaşmak için mücadele ediyorlar. Bütün ülkelere ve bu arada Fransa'ya da düşen görev, bağımsızlıktan yana olmaktır. Akşi takdirde kölelik kabullenilmiş olunacaktır."

İkinci gün yapılan toplantıda söz alan "Eritre Halk Kurtuluş Cephesi" (FPLE) Fransa temsilcisi Kurdi, Eritre halkının yürüttüğü kurtuluş mücadelesinin 20 yıllık tarihi gelişimini anlattı ve Cephe'nin kuruluşu, 1. Kongre kararları ve programı hakkında bilgi verdi. Kurdi sözlerine şöyle devam etti:

"Bizim kurtuluş mücadelemiz, aynı zamanda, iki süper devlete karşı da yürütülmektedir. Biz ülkemizin milli bağımsızlığı için mücadele ediyoruz. 1974'de Haile Selasiye tahttan indirildikten sonra da Etyopya gericileri halkımıza karşı zulüm uygulamaya devam ettiler. İktidardaki Mengistu yönetimi, Sovyetler Birliği tarafından görülmemiş bir biçimde destekleniyor. Mengistu'nun 100 bin kişilik ordusu, Rusya'nın desteğinde, bugünlerde beşinci büyük saldırıya girişti. Sovyetler'in Etyopya'ya yaptığı yardım, onun dünya hegemonyası siyasetinin bir parçasıdır."

FRANSIZ SOSYALİST PARTİSİ YABANCI MÜDAHALEYİ MAHKUM ETTİ

Toplantıda daha sonra Fransız Sosyalist Partisi adına bir konuşmacı söz aldı. Konuşmacı, yabancı güçlerin Afrika'da giriştiği saldırıları mahkum ederek, Eritre halkının kurtuluş mücadelesini desteklediklerini açıkladı.

Birleşik Sosyalist Parti Milli Bürosu ve Anti-emperyalist Mücadeleler Araştırma Merkezi (CEDETİM) adına yapılan konuşmalarda da, Kübalı askerlerin Eritre halkına karşı giriştiği saldırılar mahkum edildi.

Toplantıda bir konuşma yapan İtalyan "Komünist" Partisi sözcüsü, Partisinin Eritre'deki Rus saldırılarını mahkum ettiğini açıkladı.

Toplantı, Sawrana (Devrimimiz) isimli Eritre filminin gösterilmesiyle son buldu.

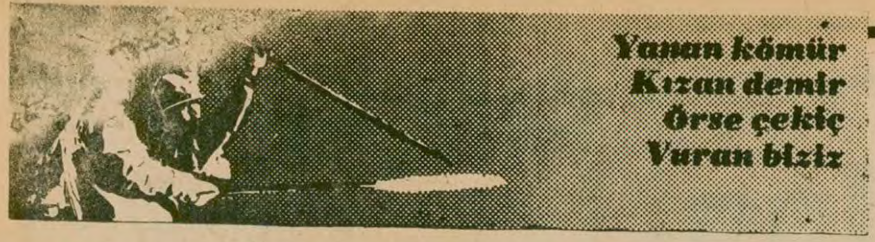

Sigorta hastanelerinde, hastaların çilesi bitmiyor!

Buca SSK Hastanesinde yatan işçiler ilgisizlikten yakınıyorlar.

* İzmir Buca SSK'ya, gece acil olarak kaldırılan işçi, ertesi gün taburcu edilmek istendi

İZMİR (ÖZEL)

Sigorta hastanelerinde yatan işçiler hiç bir dertlerine derman bulamıyorlar. Buca SSK Hastanesinde her gün tekrarlanan olaylardan biri daha geçen gün tekrarlandı. Hastaneye ikinci defa gece yarısı acil olarak kaldırılan Merih Canıtez ertesi gün zorla taburcu edilmek istendi. Merih Canıtez bu konuda muhabirimize şunları söyledi: "Bu ay içinde ikinci defadır acil olarak hastaneye kaldırılıyorum, doğru dürüst iyileşmeden taburcu ediliyorum."

Hastalar, hiç bir hastalığa doğru dürüst bakılmadığını, iyileştirme, tedavi etmek yerine ağrı kesici haplar ve iğnelerle vaziyetin idare edildiğini anlattılar. Ayrıca hastalar fizik tedavilerinin de hastadan filtreli sigara alınmadan yapılmadığını, irili ufaklı rüşvetin bir kural haline geldiğini anlattılar.

Sonuç olarak hastalar, kendilerinden her ay yüzlerce lira sigorta primi kesildiği halde bunun hiç bir ciddi karşılığını alamadıklarını ifade ediyorlar.

Son iki ayda 62 işçi öldü, 1000 işçi sakat kaldı

Ereğli Kömür İşletmelerinde meydana gelen iş kazasında bir işçi daha öldü

ZONGULDAK (ÖZEL)

Ereğli Kömür İşletmesinde çalışan 1951 doğumlu kazmacı ustası Nurettin Köse, meydana gelen iş kazası sonucu hayatını kaybetti. Nurettin Köse'nin kazı sırasında meydana gelen göçüğün altında kaldığı öğrenildi.

Bu arada iki aydan beri Ereğli Kömür İşletmesine bağlı ocaklarda yüzü aşkın iş kazası olayı görüldüğü bildiriliyor. Yapılan tespitlere göre bu kazalar sonucunda 62 işçi öldü. 1000'den fazla işçi ise iş göremeyecek halde sakat kaldı.

Ereğli Kömür İşletmesinde çalışan işçiler bugüne kadar verilen sözlerin hiç birinin uygulanmadığını, işyerlerinde güvenliğin ve sağlık koşullarının hiçe sayıldığını belirtiyorlar. Ereğli Kömür işletmelerindeki iş kazalarının ve tedbir alınmamakta direnilmesinin, işçiler arasında huzursuzluk yarattığı söyleniyor.

Sivas DSİ'de çalışan mevsimlik işçilerin işine son verildi

- İşten çıkarılan işçiler: "CHP vaadlerini unuttu!"

SİVAS (ÖZEL)

DSİ 19. Bölge Müdürlüğünde çalışan mevsimlik işçilerin işlerine, toplusözleşmeye aykırı olarak son verildi. İşçiler ortaya çıkan bu durumu düzeltmesi için Bölge Çalışma Müdürlüğüne başvurdular. Bölge Çalışma Müdürlüğü bu konuda hiç bir şey yapamayacağını bildirdi.

Gazetemize bir açıklamada bulunan işçiler şöyle dediler:

"DSİ 19. Bölge Müdürlüğünde bir süreden beri çeşitli işlerde çalışıyoruz. 19 Aralık akşamı daha önce bize bildirilmeden işimize son verdiler. Toplu iş sözleşmesine göre en az 15 gün önceden bildirilmesi gerekirdi. Ayrıca hiç bir gerekçe göstermeden işimize son verdiler. Tazminat da alamadık. Oysa ki bizden sonra alınanlar halen çalışıyorlar. Ne var ki torpilli olanlar çalışırken bizim işimize son verildi."

İşten çıkarılan işçiler CHP Hükümetini de eleştirerek iktidara gelen CHP bütün vaadlerini unuttu!" dediler.

28 ARALIKTA İETT'YE SINAVLA İŞÇİ ALINACAK

İSTANBUL (ÖZEL)

İETT Müşteriler Dairesi Başkanlığı Tahsilat Müdürlüğüne ve Taşıtlar Dairesi Başkanlığı işyerlerine işçi alınacağı öğrenildi.

İş ve İşçi Bulma Kurumu kanalıyla sözkonusu işyerlerinde çalışmak için başvuracak adayların sınavları İETT'nin Taksim-Altıntepe'de bulunan Sosyal İşler Müdürlüğü binasında yapılacak.

Öğrenildiğine göre, Taşıtlar Dairesi işyerlerinde boş kadrolar için sınavların ilki 27 Aralık tarihinde gerçekleşecek. Bu sınav, güvence personeli ve murakıplık için başvuran adaylar arasında olacak.

Ambar işçisi isteklilerin sınavları ise 28 Aralık günü yapılıyor.

Öte yandan İETT Müşteriler Dairesine alınacak tahsilat mantörü adayların da 25 Aralık günü aynı yerde sınavlarının yapılacağı belirtiliyor.

Alsan işçileri sendikalaşma mücadelesi veriyor.

Alsan Alüminyum işçileri grevde!

- "Patronun bütün çabalarını, boşa çıkaracağız"

İSTANBUL (ÖZEL)

Tüm-Döküm-İş Sendikasının 20 işçinin çalıştığı Kartal'daki Alsan Alüminyum Sanayiinde başlattığı grev 15. gününü doldurdu.

Patronun katı bir tutum takındığını söyleyen Alsan işçileri şunları anlattılar:

"Patron her şeyden önce bizim sendikalı olmamızı istemiyor. İsteklerimizin ancak altıda birini vereceğini söylüyor. Bu açıkça patronun uzlaşmaz tutumunu ortaya koyuyor. Biz patronun bütün çabasını boşa çıkarıp haklarımızı alacağız.!"

KARADENİZ BÖLGE ZİRAİ ARAŞTIRMA ENSTİTÜSÜ MÜDÜRLÜĞÜNDEN

Grubu	Sıra No:	Malzemenin Cinsi	Miktarı	M. Bedeli Lira	Geçici Teminat	İhalenin Tarihi	Saat
1	1	Askılı Piliç Yemliği	150 Ad.	51.000	3.800	29.12.1978	13.30
	2	Askılı Tavuk Yemliği	150 Ad.				
2	3	Otomatik Suluk	210 Ad.	83.000	5.420	29.12.1978	14.30
	4	Otomatik Suluk Deposu	12 Ad.				
3	5	Otomatik Yemlik Kanalı	800 Mt.	560.000	26.150	29.12.1978	15.30
	6	Otomatik Yemlik Deposu	10 Ad.				
4	7	Folluk	80 Ad.	240.000	13.250	29.12.1978	16.30

Yukarıda cinsi, miktarı ve muhammen bedelleri geçici teminatları ihale günü ve saatleri yazılı Tavukçuluk malzemeleri 2490 Sayılı Kanunun 31. maddesi gereğince kapalı zarf usulüyle ihaleye konmuştur.

İhale Müdürlük İdare binasında yapılacaktır. Bu işlere ait şartnameler bedelsiz olarak temin edilebilir. İsteklilerin 1978 yılına ait Ticaret ve Sanayi Odalarından, ya da Esnaf derneklerinden alacakları belgeleri ile teminat için gerekli olan belgeleri dış zarfa koyarak ihale saatinden bir saat öncesine kadar ihalenin yapılacağı Komisyon Başkanlığına yasada belirtilen esaslara göre vermeleri lazımdır. Telgrafla müracaatlar ve postadaki gecikmeler kabul edilmez.

İsteklilerin tek tek gruplara katılabildikleri gibi her iki, üç veya dört grubu katılabilirler.

İlan Olunur.

(Basın:29476-1753)

NOT: Gazetemizde 11-15 Aralık tarihlerinde yayınlanan ilanın 4 maddesinin muhammen bedeli 240.000TL dır. Düzeltiriz.

İŞÇİLER, REVİZYONİST BÖLÜCÜLÜĞE KARŞI, BİRLİK İSTİYOR

Kartaltepe Mensucat temsilcileri Tekstil Sendikasındaki çatışmayı dar grupların menfaat çatışması olarak niteliyor.

Bakırköy Şube Kongresi, bugün 5. defa toplanıyor

"Tekstil Sendikasında post kavgasına son!"

- Kartaltepe temsilcileri: "Üç grubun da işçiyi düşündüğü yok. Sendikaya hakim olmak istiyorlar!"
- Süha Triko Fabrikası temsilcileri: "Bir yıldır Tekstil'deyiz. 10 ayı seçim kavgalarıyla geçti"

İŞÇİ SERVİSİ

Tekstil Bakırköy Şubesinin Şubat ayında toplanan olağan kongresi çeşitli revizyonist gruplar tarafından kavga çıkartılarak engellenmişti. Bu engellemeler 3 kere tekrarlandı. Kongre bu revizyonist gruplar tarafından tam bir çıkmaz içine sokuldu. Bu gruplar genel merkez kongresinde de aynı tavrı takınarak onu da aynı duruma soktular. Son olarak bu revizyonist gruplar birbirlerini mahkemeye verdiler. Kongrelerdeki kavgalarını mahkeme koridorlarında da sürdürdüler, çeşitli yerlerde birbirlerini tartaklamaya devam ettiler. Kongreyi izleyen muhabirlere saldırdılar, filmlerini alıp tuvalete çekerek dövdüler. Kongreler kayyumlara devredildi. Kayyumdaki revizyonistler birbirlerini tehdit ettiler, kayyum üyelerinin bir kısmı istifa etti yeni atanan kayyumlar da bir işe yaramadı.

Bunlar birbirleri ile dalaşa dursun bugün tekstil tabanında parçalanmaya, bölcülüğe ve düşmanlığa karşı birlik rüzgarı esmeye başladı.

Bölücülüğe karşı sesini yükselten 1300 işçinin çalıştığı Kartaltepe Mensucat'ın baştemsilcisi Gaffar Akkılıç ve 6 temsilci ile ve Süha Triko Fabrikası temsilcileriyle konuştuk. Konuştuğumuz işçiler "bizi birbirimize kırdırtmak isteyenleri başımızdan defetmeden birliğimizi gerçekleştiremeyiz" dediler.

Aşağıda kendilerine yönelttiğimiz soruları ve aldığımız cevapları yayınlıyoruz.

İ.S,: Tekstil Sendikasını bu duruma kimler ve nasıl getirdiler?

CEVAP: Bizi ve sendikamız Tekstil'i bu kötü duruma İlerlemeciler, (Sahte TKP'liler) PİM'ciler ve Genel Merkezin tutumu getirdi. Genel Başkan Rıza Güven, hakkında yoğun bir aleyhte propaganda yapılan, yıpranmış bir kişi idi. PİM'ciler ve İlerlemeciler bunu fırsat bildiler, bunların beceriksizliği diğerlerine propaganda kaynağı oldu. İşçiler arasında sürekli "Bizi sattılar paramızı yediler" şeklinde propaganda yaptılar. Aslında bunlar Rıza Güven takımından daha üç kağıtçıdır, ama dediğimiz gibi, Rıza Güven'in yiyiciliğinin ve beceriksizliğinin propagandasını yaparak parsa topladılar ve bu yolla aramıza ilk bölücülüğün tohumlarını serpiştirmeye başladılar.

AMAÇLARI TEKSTİL'İ ELE GEÇİRMEK

İ.S: Niçin bölüyorlar? Amaçları nedir?

CEVAP: Bizi bilinçli olarak bölüyorlar, bütün bu gruplar Tekstil işçisini zerrece savunmuyorlar. Ama hepsinin amacı aynı Tekstil'i ele geçirmek oradan da DİSK'i ele geçirmek. Amaç bu olunca önlerine ne gelirse yapıyorlar. Bizim sendikamız ekonomik mücadele verir. Tabi yanısıra siyasi mücadele de verilir. Ama bunların ne ekonomik mücadele ile ne de siyasi mücadele ile hiç bir ilişkileri yoktur. Onların tek amacı var Tekstil'i ele geçirmek. Tekstil'i ele geçirince rakibi olan grubu ezmek yok etmek. Yani bunların mücadelesi ölüm kalım mücadelesidir, bunlardan biri sendikayı ele geçirirse sendikada demokrasi ortadan kalkar. Çünkü bunlar demokrasi düşmanıdır. Böyle olunca bunlar işçileri de ezecektir. Biz buna hiç bir zaman taraftar değiliz.

Bunların umurunda mı işçi sınıfı parçalanmış, bölünmüş, birbirine düşman olmuş. Onlar her şeyi kendi tekkeleri uğruna feda edebilecek insanlardır.

BİZE KURŞUN SIKTILAR

İ.S; Sizin tavrınız ne oldu? Kimi desteklediniz? Neden sonra vazgeçtiniz? Siz vaz geçince desteklediğiniz grubun tavrı size karşı nasıl değişti?

CEVAP: Biz Kartaltepe temsilcileri olarak 2. Kongreye kadar PİM'cileri destekliyorduk. Onları kurtarıcı olarak görmüyorduk ama başka seçeneğimiz de yoktu. PİM'cilerin adayı Ahmet'te sahte TKP'liler gibi bölücülük yaptı. O da kongreleri engelledi. Yaptığı yetmiyormuş gibi, kongreden sonra geldi şubeyi işgal etti. İşte o zaman anladık ki Ahmet'ten de bize fayda gelmeyecek hemen onunla olan ilişkilerimizi kestik. Ahmet'e iyi teşhis koymuşuz. Çünkü, ondan ayrılınca adamlarına yolumuzu kestirdi. Bizi çeşitli defalar tehdit ettirdi. Hatta bir defasında arkadaşımızın birinin peşinden kurşun bile sıktırdı.

Bazen şubeye gidiyoruz, Ahmet hiç bir işimizi yapmıyor. İş yapmıyorsunda ne işin var senin burda?" diyoruz. "Koltuk rahat geliyor. Koltuk rahat ve tatlı geldiği için oturuyorum" diyor.

YASAL DEĞİLSE BURDA NE İŞİ VAR?

İ.S:: Yetkili makamlar bir şey demiyorlar mı?

CEVAP: Geçenlerde fabrikaya valilikten imzalı bir yazı gelmiş. Tahminimize göre bu yazıdan diğer fabrikalara da gitmiştir. Yazıda Ahmet'in yasal başkan olmadığını ve bunun için fabrikaya alınmamasını söylüyor. Eğer Ahmet'in fabrikaya girişi yüzünden bir olay çıkarsa sorumlusu müdür olurmuş. İşe bak madem bu adam yasal değil de niçin işgal ettiği şubemizden atılmıyor? Çok saçma bir iş, bu durum bizi zor durumda bırakıyor.

İ.S:: Peki sahte TKP'liler (İlerlemeciler) ne yapıyorlar?

CEVAP: Onlar biraz zayıf. Güçlü olsalardı herkesi ezmeye çalışırlardı. PİM'ciler şubeyi işgal etti diye bunlarda şubeyi kurşun yağmuruna tuttular. Öyle bir durum ki PİM'ciler seçimi ben kazandım deyip şubeyi işgal ettiler bunlarda şubeyi kurşun yağmuruna tutuyor. Ama sendika üyesi yüzlerce işçi ise şube kapısından içeri alınmıyor. Tekkecilik zihniyetinin varacağı yer burasıdır. Kapı kırmak, şube kurşunlamak.

SENDİKA ÜYELERİ DIŞINDA KİMSE SALONA ALINMAMALI

İ.S: Kongrenin yapılabilmesi için neler yapmak gerekir?

CEVAP: Kongrenin yapılabilmesi için, sendika üyelerinin dışında salona kimse alınmamalı. Eğer böyle yapılmaz ise salona yine İGD'lilerle PİM'ciler doluşup kavga çıkarırlar. Bizim düşüncemiz budur.

BUNLARIN BÖLÜCÜLÜĞÜNDEN PATRONLAR YARARLANIYOR

İ.S: Bakırköy Tekstil işçilerinin bugünkü durumu nedir?

CEVAP: Bakırköy Tekstil'in bugün binlerce üyesi var. Bu çekişer gruplar yüzünden 17 fabrikanın işçisi mağdur durumdadır. 12 Şubattan bu yana bu grupların bize hiç bir faydası olmadığı gibi zararları çok oldu. Bunların bölücülüğünden patronlar yararlanıyor. Şube yönetiminin yokluğundan yararlanan patronlar toplusözleşmelerde kazandığımız hakları vermek istemiyorlar.

Bunlar yetmiyormuş gibi bu hayırsız adamlara her işçiden ayda 112.50 TL. kesiliyor. Tabi onlarda ekmek elden su gölden yedikçe kızışıyorlar. Ne zamandır patronlar böyle fırsat kolluyorlardı. Bunların sınıf sendikacılığı patronlarla kol kola yürüyor.

DOKUZ AYDIR FABRİKAYA SENDİKACI UĞRAMADI

İ.S: Peki siz ne yapıyorsunuz?

CEVAP: Sekiz dokuz aydır fabrikaya tek bir sendikacı uğramıyor, o günden bugüne ne yaptıysak hep biz yaptık. Demin söyledim patron bir takım haklarımızın üstüne yatmak istiyor, onunla uğraşıyoruz. Eskiden patronlarda sendika korkusu vardı, şimdi o da biliyor üç başlı sendikanın kendisine bir şey yapamayacağını fırsat fırsattır diyor. Bizim sendikacı baylarda birbirleriyle tepişiyor.

Süha Triko Fabrikası temsilcileri:

"160 kişilik fabrikamız 78'e düştü. Atılanlar için birşey yapamıyoruz. Hep bu tepedeki didişme yüzünden"

Süha Triko işçileri bundan bir yıl önce, Tekstil Sendikasına geçmişler, İşyerinde konuştuğumuz fabrika temsilcileri Sabri Sarı, İhsan Özgüler ve Mithat Seneloğlu Tekstil'de sürüp giden kargaşa ve bir türlü yapılamayan Bakırköy şube kongresi ile ilgili olarak bize şunları anlattılar:

"Sendikamızı bu duruma gruplar arası çekişmeler getirdi. Biz daha bu grupları tanıyamadık. Kimin ne için çalıştığını anlayamadık. Biz Tekstil Sendikasına geçeli 1 yıl ancak oldu. Biliyorsunuz, bu bir yılın da 10 ayı şube seçimi kavgalarıyla geçti. Bizim düşüncemiz bu grupların birleşmesi yönünde ama onları tanıyamadığımız için bu görüşümüzde de tereddütlüyüz. Çünkü aralarındaki çelişkilerin ne derece olduğunu bilmiyoruz.

Bu gruplar herhalde sadece Bakırköy şubesinde yok. Bu şubenin seçiminin engellenmesinde üst kademelerin payı büyük. Yoksa bu iş bu kadar sürmezdi.

"Biz ufak işyeriyiz, Bizim oyumuz belki sonucu etkilemez ama biz bu didişmenin bitmesi için salona girdiğimizde hangi grubu daha güçlü görürsek oylarımızı ona vereceğiz. Diyeceksiniz ki, "salonda ağırlıklı olan grup işçi sınıfına ters olursa?" Artık ne yapalım. Bu kargaşalıkta zaten bir şey anlamıyoruz. Biz esas olarak Bakırköy şubesine iyi veya kötü bir yönetimin gelmesini istiyoruz. Şimdi durumumuz öyle kötü ki. 160 kişilik fabrikamızın mevcudu 78'e düştü. Atılan arkadaşlarımızın arkasından baka kalıyoruz. Hiç bir şey yapamıyoruz. Eskiden bir arkadaşımız atılmaya görsün, hemen tezgahlar dururdu. Şimdi hiç birini yapamıyoruz. Hep bu tepede aylardır süren didişme yüzünden."

Türk-İş 3. Bölge Temsilcisi Ertuğrul Bulmamış Hava-İş binasını hizmete açıyor.

Hava-İş Sendikası, İzmir'de yeni şube binasını açtı

İZMİR (ÖZEL)

Hava-İş Sendikası İzmir Şubesi ilk defa bir şube binasına kavuştu. Hava-İş Sendikası önceki gün (20-12-1978) kısa bir törenle şube binasının açılışını kutladı.

Sendika üyeleri en çok, binalarında bir eğitim salonunun bulunmasına sevindiler. Kendi aidatları ile alınan bu binada durmadan eğitim yapacaklarını söylediler.

TÜRK VE BELÇİKA YETKİLİLERİ İŞÇİ TİCARETİ YAPANLARI HİMAYE EDİYOR

BRÜKSEL (AJANSLAR)

Belçika'da çalışan 65 Türkiyeli işçi adına bir grup işçi Uluslararası Basın Merkezinde düzenledikleri basın toplantısında işçi ticareti yapan kişilerin Türk ve Belçika yetkilileri tarafından himaye edildiklerini söylediler.

Toplantıda konuşan işçi temsilcileri 65 bin Türk işçisinden 25 bininin çalıştığı Limburg madenlerinde işverenler tarafından tutulan Türk tercümanların işçileri iş yerlerine yerleştirmek için yaşlarına göre 20 binden 50 bin franka kadar değişen ücretler aldıklarını, iş bulmak vaadi ile işçileri kandırdıklarını belirttiler.

Şereflikoçhisar İlçesi Hükümet Veteriner Hekimliği

1— 48.700.-- TL. keşif bedeli hizmet otosunun onarım işi kapalı zarf usulü eksiltmeye konmuştur.

2— Eksiltme 15.1.1979 günü saat 15.00'de Şereflikoçhisar İlçesi Hükümet Veteriner Hekimliğinde yapılacaktır.

3— Geçici teminatı 3652.--TL. sıdır.

4— Şartname ve keşif evrakları Hükümet Veteriner Hekimliğinde görülebilir.

5— Eksiltmeye gireceklerin geçici teminat makbuzlarına 1978 yılına ait Ticaret odası belgesini ve bu işi yapacaklarına dair ehliyet belgesinin teklif mektupları ile birlikte eksiltme günü saat 14.00'e kadar Komisyonumuza vermeleri şarttır.

6— Postalı gecikmeler kabul edilmez.

Keyfiyet İlan Olunur.

(Basın:30315-1755)

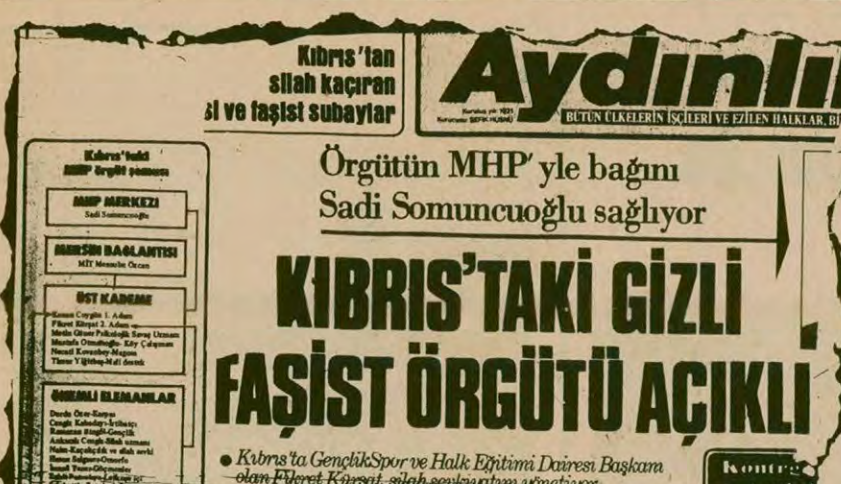

Kıbrıs'tan silah kaçıran
şi ve faşist subaylar

Aydınlık

BÜTÜN ÜLKELERİN İŞÇİLERİ VE EZİLEN HALKLAR, Bİ

Kıbrıs'taki MHP örgüt şeması

MHP MERKEZİ
Sadi Somuncuoğlu

MERSİN BAĞLANTISI

ÜST KADEME

ÖNEMLİ ELEMANLAR

Örgütün MHP'yle bağını Sadi Somuncuoğlu sağlıyor

KIBRIS'TAKİ GİZLİ FAŞİST ÖRGÜTÜ AÇIKLI

• Kıbrıs'ta GençlikSpor ve Halk Eğitimi Dairesi Başkanı olan Fikret Kurşat, silah sevkiyatını yönetiyor

Aydınlık 28 Eylül 1978 tarihli sayısında, MHP'nin önemli elemanları listesinde, Türk Birliği Partisi Başkanı İsmail Tezer adını da açıklamış ve bu şahıs hakkında bilgi vermişti.

MHP ÇİZGİSİNDE OLDUĞU BİLDİRİLEN

Kıbrıs'taki yeni partinin amacı taksimi gerçekleştirmek

- *Türk Birliği Partisinde hiçbir Kıbrıslının bulunmaması dikkati çekti. Partinin kurulması, varolan göçmen-Kıbrıslı çelişmesini artıracağı kuşkusunu yarattı*

HABER MERKEZİ

Kıbrıs Türk kesiminde yeni kurulan 'Türk Birliği Partisi''nin MHP yanlısı bir çizgide olduğu bildirildi. Kurucuları arasında tek bir Kıbrıslının bulunmamasıyla dikkat çeken yeni partinin Genel Başkanı İsmail Tezer, Göçmenler Dayanışma ve Birleşme Derneği Başkanıydı. Partinin 19 kurucusunun hepsi de Türkiye'den Kıbrıs'a göçeden Türklerden oluşuyor.

Tezer'in adı gazetemizin 28 Eylül 1978 tarihli sayısında Kontrgerillaların Kıbrıs'taki elemanları listesinde de geçmişti. Gazetemiz MHP yanlısı olarak tanınan Tezer'in görevinin göçmenler arasında MHP'nin örgütlenmesini sağlamak olarak belirtilmişti.

YENİ PARTİNİN
AMACI: TAKSİM

Kıbrıs Türk kesimindeki 5. parti olarak kurulan ''Türk Birliği Partisi'' Genel Başkanı İsmail Tezer yaptığı açıklamada amaçlarının ''anavatanla bütünleşmek'' olduğunu söyledi. Düzenlediği bir basın toplantısıyla görüşlerini açıklayan Tezer, ''Bağımsız Türk Devleti''nin ilanı için mücadele edeceklerini'' bildirdi. Tezer bir gazetecinin ''Bu Ada'nın taksimi anlamına gelmez mi, taksimi mi savunuyorsunuz?'' sorusuna ''Evet'' cevabını verdi.

TBP Başkanı Tezer, böyle bir parti kurmanın dünyada yaratacağı tepkileri gözönüne alıp almadığı şeklindeki bir soruya da şöyle cevap verdi: ''Dünya kamuoyunda hiçbir tepki olmaz. Çünkü ben Kıbrıslıyım. Kıbrıslının siyasal hakkıdır. Kıbrıslı bir insan Nejat Bey parti kuruyor da, herhangi bir tepki yaratmıyor, İsmail Bey bir parti kurduğu zaman mı tepki yaratacak?''

YENİ PARTİ
KUŞKUYLA
KARŞILANDI

Türk Hava Kuvvetlerinden emekli bir albay olan Tezer'in kurduğu yeni parti, Kıbrıs'ta halk arasında ve siyasal çevrelerde kuşkuyla karşılandı. Yeni partinin zaten uzun bir süredir süregelen Kıbrıslı - göçmen çatışmasını artıracağı, partinin bu yolda faaliyet göstereceği ifade ediliyor.

Bilindiği gibi, Kıbrıs'ın Türk kesimine özellikle MC hükümetleri zamanında çok sayıda MHP'li yerleştirilmişti. Bu arada geçimini sağlamak üzere Kıbrıs'a giden Türkiye vatandaşlar da olmuştu. Daha sonra özellikle MHP'lilerin kışkırtmasıyla göçmenlerle Kıbrıslı Türkler arasında çelişmeler başlamış, bu çelişmeler bazı köylerde çatışmalara kadar varmıştı. Özellikle bir kız kaçırma yüzünden ortaya çıkan çatışma ve tartışmalar, Kıbrıs Türk basınında geniş şekilde yer almış ve siyasi partilerin de katıldığı bir sorun haline gelmişti. Bu olaya bazı önemli Batı gazeteleri de yer vermişti.

Şimdi göçmenlere dayanmak amacını taşıyan yeni bir partinin kurulması bu çelişmeleri artıracağı endişesiyle karşılanıyor.

TRT-DER Genel Başkanı Erkan Oyal:

"HALKA YÖNELİK PROGRAMLAR ENGELLENİYOR"

ANKARA (ÖZEL)

TRT—DER (Türkiye Radyo Televizyon Çalışanları Derneği) Olağan Genel Kurulu Ankara'da toplandı.

120'ye yakın delegenin katıldığı Genel Kurul'da açış konuşmasını yapan Genel Başkan Erkan Oyal, düşünce özgürlüğü, 141-142. maddelerin kaldırılması ve can güvenliğinin sağlanması için mücadele etmek gerektiğini belirtti ve ''Bu anlamda siyaset yapmak kaçınılmaz bir sonuçtur'' dedi.

Grevli, toplusözleşmeli sendika hakkı için de mücadele ettiklerini belirten Oyal, daha sonra TRT yayınları konusuna değindi. Oyal şöyle dedi:

''İşçilere ve terörizme yönelik etkin programlar bazı kademelerce uygulama planından çıkarılmıştır. Programlara ve yayınlara yönelik bu tip engellemelere karşı çıkacağız ve mücadele edeceğiz.''

Daha sonra konuşan Baki Özilhan, Yönetim Kurulunun TRT tabanındaki kitle ile ilgilenmediğini belirtti. Yönetim Kurulunun baskı tasarıları konusunda sesini çıkarmadığını da sözlerine ekleyen Özilhan, baskı tasarılarına karşı çıkılması gerektiğini söyledi.

İstanbul TRT—DER Şube Yönetim Kurulu üyesi Hüseyin Tutal ise, dernek çalışmaları ile siyasi çalışmaların ayrılması gerektiğini belirtti. Yönetim Kurulu üyelerinin bazılarının TRT-DER'in ''TKP'' görüşünün kuyruğuna takmaya çalıştığını sözlerine ekledi.

YORUM

Bir Malatya, bir Maraş... Adım adım gelen tertip...

Taner Kutlay

Baştarafı 1. Sayfada

Sünni ve Alevi halkı birbirine kırdırmaktı.

O günden bu yana, belki yirmi kez Malatya'yla, Maraş'la ilgili yayın yaptık. Olayların perde arkasını, gerçek suçlularını açıkladık. Ama yine o günden bu yana, belki yirmi yurttaşımız daha öldü ve hükümet tertiplerin, tertipçilerin üzerine yürümeye cesaret edemedi.

Tertipler adım adım geldi..

Hükümet adım adım geriledi...

Şimdi yine, Malatya olaylarının dumanı bitmeden, Maraş kana boğuldu.

Fendoğlu nun ölümü ile patlak veren olayları izlemek için Malatya'ya, oradan da Maraş'a gitmiştim. ''Esrarengiz Yüzbaşı'' Çeviker'in ve silahlı faşist çetelerin bu ilimizde nasıl fink attıklarını, nasıl rahat hareket ettiklerini, çiftliklerde üslenip il merkezinde ve ilçelerde nasıl provokasyon tertiplediklerini görmüş, dinlemiştim. 23 Nisan bayramının nasıl jandarma kordonunda ''kutlandığına''da tanık olmuştum. Maraş Valisi Tahsin Soylu'yla görüşürken, bir kaç saat önce aynı odada Hürriyet gazetesi yazarı Sayın Arcayürek'in de bilgi topladığını öğrenmiş, işin vahametini iyice idrak etmiştim.

Aynı günlerde ETKO çetesi yakalandı, her nasılsa.. Her nasılsa, diyorum, çünkü ele geçmemeleri için gösterilen 'resmi'' gayretleri biliyorum. Vali Muavini tarafından arama emri verilen Kadirağalar çiftliğine, bizzat Emniyet Müdürünün giderek ''Burayı boşaltın, aramaya gelecekler ' dediğini, üst düzeyde yetkililerden, ağır ceza yargıcının ağzından dinledim. Bombaları, tabancaları ile ele geçirilen ETKO'cuların, çıkarıldıkları ilk suçüstü mahkemesinde salıverildiklerini, itiraz üzerine bir yürekli yargıcın tutuklama kararı verdiğini ve ardından MHP Milletvekili Özbaş'ın yumruklarına hedef olduğunu, yine bizzat yargıcın ağzından dinledim

İlk ETKO tevkifatından paçayı kurtaran Ali Haydar Yangın'ın dağlarda örgütlendiğini haber aldığımızda, bir kez daha gittim Maraş'a. Bu kez köyleri dolaştık bir bir. Beş ölü vardı ortada. Kadirağalar çiftliğinde MHP'nin mutemet adamı Enver Özkan ın peşine düştük. Çitfliğin 150 metre ötesinde gece yarısı silahlı adamlarca kuşatıldık. Türkoğlu İlçesi MHP örgütçülerinden Arif Arıcı, ''ETKO'nun peşini bırakın'' dedi. Ardından da ''Evet silahlıyız, çiftlikte şeritli makinalı var, yaz istediğin kadar'' diye de ekledi. Bunları günü gününe yazdık. AYDINLIK'ta manşet oldu. Zannettik ki hükümet, ilgililer okuyup tedbir alacaklar. Nerede? Tam tersine, hükümet adım adım geriledi. Faşist tertipçiler iyice azıttı. Maraş muhabirimiz Ali Öztürk yazdı defalarca. Maraş'ta anarşi üçgeni... Şeytan üçgeni gibi... Afşin, Göksun, Elbistan! Hayır, pireleri bile uyanmadı beylerin. Sanki dökülen insan kanı değil. Katillerin, tertipçilerin, teşvikçilerin isimlerini verdik bir bir... Bir tanesine Allah için soruldu mu, ''Sen bu olaya karışmışsın ne diyorsun'' diye? Ne yapıyor şimdi o ''şeritli makinalı'' kuşanmış Arif Arıcı? Ne yapacak? İşte Maraş'ta olanlar... ''Şeritli makinalı '' çalışıyor takır takır. Hükümet de uyuyor mışıl mışıl.

BÜTÇE KARMA KOMİSYONUNUDA TOPRAK REFORMU GÖRÜŞÜLDÜ

Hükümetten toprak reformu tasarısını biran önce Meclise getirmesi istendi

- Güven: "Sorunların toprak temelinde dağıtımdaki dengesizlik yatıyor"
- Tığlı: "Asayişsizliğin kökeninde adaletsiz toprak dağıtımı var"
- Erkovan: "CHP, toprak reformunu programından eksik etmez, iktidara gelince hiç ele almaz"
- Komisyonda, hükümetin toprak reformu siyaseti eleştirildi

ANKARA (ÖZEL)

TBMM Bütçe Karma Komisyonu dünkü toplantısında Toprak Reformu Müsteşarlığının bütçesini ele aldı.

Komisyonda ilk sözü alan CHP Trabzon Senatörü Hasan Güven, toprak düzenindeki dengesizliğin Türkiye'nin sorunlarının temelinde yatan en önemli etkenlerden biri olduğunu söyleyerek, reformun bölgesel düzeyde değil, ülke çapında uygulanması gerektiğini belirtti.

Komisyon Raportörü AP Ankara Milletvekili Mustafa Kemal Erkovan ise, ''CHP, toprak reformunu programından hiç eksik etmez, ama iktidara gelince de ele almaz'' dedi.

Toprak reformunun sadece toprak dağıtımı şeklinde ele alınmaması gerektiğini belirten AP Afyon Senatörü Kazım Karaağaçlıoğlu, reformun bölge halkının endüstriyel, sosyal ve kültürel gelişmesini de değerlendirecek bir plan çerçevesinde uygulanmasını istedi.

Öte yandan CHP Kastamonu Milletvekili Sabri Tığlı, konuşmasında asayişsizliğin kökeninde adaletsiz toprak dağıtımının bulunduğuna dikkat çekerek, toprak reformunun toprak dağıtımı yoluyla çözümlenemeyeceğini, temelde miras kanunlarının değiştirilmesi gerektiğini ileri sürdü. Vakıflar Genel Müdürlüğü ile ilgili olarak, vakıf mallarının bir envanteri bile bulunmadığını söyleyen Tığlı, ''Bu malları kim kullanıyor, kim satıyor, belli değil'' dedi.

İstanbul Milletvekili Ali Nejat Ölçen ise, bugünkü haliyle reformun tutucu ve toprağa bağlı bir toprak esnafı yaratmaya yönelik olduğunu ifade ederek, ilerici bir nitelik kazanabilmesi için sanayileşme ile birlikte ele alınması gerektiğini kaydetti. Ölçen, daha sonra şöyle dedi: 'Toprak reformu tamamen yapılsa bile, aile başına 65,7 dönüm toprak düşecektir. Bu araziden yılda 48 bin 750 lira net gelir düşer. Bu gelir ailenin büyük kentlere göçmesine engel bir gelir düzeyi değildir.''

CHP Diyarbakır Milletvekili İskan Azizoğlu da konuşmasında reformun yapılırken, köylünün yol su, elektrik, okul, hastane gibi temel gereksinmelerinin de dikkate alınması gerektiğini belirtti.

ECEVİT: "1978 YILINDA 700 MİLYON PROGRAM KREDİSİ SAĞLADIK"

ANKARA (AA)

Başbakan Bülent Ecevit, Bakanlar Kurulu'nun dünkü toplantısında dış gezileriyle ilgili bilgi verdi. Dış gezilerinin yanısıra, hükümetleri döneminde yapılan çalışmaları da anlatan Ecevit, 1978 yılı içinde 700 milyon dolar program kredisi sağladıklarını belirtti.

Kuzey gezisinin ekonomik yarar sağlamak açısından faydalı olduğunu kaydeden Ecevit, son bir sene içinde uluslararası ekonomik ilişkiler yanında, uluslararası siyasi sorunların çözümünde de olumlu gelişmeler sağladıklarını söyledi. Başbakan, ''Uluslararası siyasal ilişkiler alanındaki uğraşmalarımızdan ve girişimlerimizden önemli ve olumlu sonuçlar almaya başladık'' dedi.

Konuşması sırasında muhalefetin tutumunu da eleştirerek ''yurt ekonomisini bunalıma sürüklemiş olanların, bu çabalarımızı hiç değilse engellememeye biraz özen göstermelerini beklerdik'' diyen Ecevit, son bir sene içinde ambargoyu kaldırarak önemli bir başarı kazandıklarını öne sürdü.

1978 yılında yaklaşık 700 milyon dolar program kredisi sağladıklarını, proje kredileriyle bu miktarın 2 milyar doları bulduğunu belirten Ecevit, İsveç'in nükleer santral için ayrıca 600 milyon dolar kredi teklif ettiğini bildirdi. Ecevit Uluslararası Para Fonundan (IMF) 200 milyon, Dünya Bankasından da 150 milyon dolar program kredisi aldıklarını, bunların küçümsenmemesi gerektiğini sözlerine ekledi.

Başbakan Ecevit, gezisi sırasında Brüksel'de OECD Genel Sekreteri Van Lennep'le Türkiye' ye Yardım Konsorsiyumu'nun canlandırılması konusunda anlaştıklarını da kaydederek İsveç ve Finlandiya'nın Konsorsiyum'a katkıda bulunmak için söz verdiklerini anlattı. Ecevit, bu yardım vaadlerinin derhal OECD'ye bildirileceğini, bu örgütün Türkiye'ye yapacağı yardım konusunda umutlu olduğunu da sözlerine ekledi.

Korutürk'ün sözleri...

Baştarafı 1. Sayfada

bülteninde cenaze törenine katılan ''Sol eğilimli kişilerin bazı dükkanları tahrip ettikleri'' şeklinde bir yalan haber duyuyorlardı.

Bu açıkça bir tahriktir. TRT bölücülük yapmış Maraş'taki çatışmaları kışkırtmıştır.

Bu tahriklerin sonucu alınmıştır. Maraş'taki saldırılar bu yazı yazıldığı sırada hâlâ devam etmektedir. Maraş'tan gelen haberler Lübnan olaylarını anımsatmaktadır. Olayların başlangıcından bu yana 24 saat geçmesine rağmen binalar ateşe verilmekte, pencereden kafasını uzatanlara ateş açmakta evlerin kapısında insanlar vurulmaktadır.

Gazetemizin telefonları sürekli çalıyor. Maraş'tan evet. Ta Maraş'tan insanlar canlarının kurtarılması için bize telefon ediyorlar. Telefon numaralarını alıyoruz. Toplanacağını öğrendiğimiz Bakanlar Kurulu Toplantısına koşuyoruz.

Başbakan Bülent Ecevit bir saate yakın süren konuşması boyunca son bir yıl içinde hükümetin kazandığı başarılardan hükümetin artan itibarından söz ediyor. Güllük gülistanlık bir Türkiye manzarası çiziyor Başbakan.

Bir ara fırsat bulup İçişleri Bakanı İrfan Özaydınlı'ya eğilip Maraş olaylarını anlatıyoruz. Bakan, ''Polisimiz, askerimiz orada'' diyor.

Biz Yürükselim Mahallesinden gelen telefonları bizden hayatının kurtarılmasını isteyenleri söylüyoruz. Elimizdeki telefon numaralarını gösteriyoruz. Bakanın cevabı:

''Mahalleden de ateş ediyorlar.''

Az sonra Bakan bizden numaraları istiyor. Kalkıp Başbakan Ecevit'in yanına gidip bilgi veriyor. Neler konuşulduğunu duyamıyoruz ama Başbakanın yüzü gittikçe asılıyor.

Özaydınlı, Bakanlar Kurulu Toplantısından ayrılıyor. On dakika sonra geri geliyor bu sırada diğer Bakanlara fısıltıyla Maraş olaylarını soruyorlar, İçişleri Bakanına. Bakan açık olmayan bazı şeyler söylüyor.

Ecevit yeniden konuşmaya başlıyor. Bu sırada Başbakanlıktan bir görevli gelerek Özaydınlı'ya bir kâğıt uzatıyor. Bakan kaygı ile kâğıdı okuyup katlayıp cebine koyuyor.

Başbakan ise konuşmasında Türkiye ne zaman dış politikasında bazı gelişmeler sağlasa, Türkiye içinde şiddet olaylarının arttığından söz ediyor. Ancak Ecevit bunun ardında kimin hangi güçlerin bulunduğunu yine açıklamamakta diretiyor.

Toplantı devam ediyor. Maraş'taki kanlı katliamda sürüyor.

Cumhurbaşkanı Türkiye üzerinde oynanmak istenen kanlı olaylara çıkartılmak istenen mezhep çatışmalarına dikkat çekiyor, hükümet ise anarşinin kaynağına yürüyüp bunu kurutacak yerde bazı ''başarılardan'' söz ediyor.

BM Genel Kurulunda

Türkiye, Üçüncü Dünya'nın birliği kararını onayladı

- Türkiye, ırkçılığı kınayan BM kararında kararına da olumlu oy verdi
- ABD, Türkiye savunma işbirliği görüşmeleri 1979'da başlıyor

HABER MERKEZİ

BM Genel Kurulu Mali ve Ekonomik Komitesinin ''Gelişmekte Olan Ülkelerarası Teknik İşbirliği'' konulu konferansında konuşan Türkiye'nin temsilcisi Şefik Onat, konferansı olumlu bulduğunu belirtti. BM Genel Kurulu Üçüncü Komitesinde de Türkiye, ülkelerin kendi geleceklerini saptama çağrısına olumlu oy verdi ve ırkçı rejimlere yardım yapılmasını kınadı.

BM Genel Kurulu İkinci Komitesinin (Mali ve Ekonomik) ''Gelişmekte Olan Ülkelerarası Teknik İşbirliği Konferansı'' (TCDC) üzerindeki görüşmeleri sırasında, Türkiye'nin görüşlerini açıklayan Şefik Onat, TCDC Konferansını anlamlı bir diyalog ve ortak çabalar kanalıyla uluslararası ekonominin yeni baştan kurulması için gösterilen çabaların yeni bir halkası olarak nitelendirdi. Onat, mümkün olduğu kadar çok sayıda gelişmekte olan ülke ile teknik işbirliğini geliştirmek üzere Türkiye'nin ulusal bir koordinasyon ofisi kurmakta olduğunu sözlerine ekledi.

TÜRKİYE IRKÇI
REJİMLERE YAPILAN
YARDIMLARI KINADI

BM Genel Kurulu Üçüncü Komitesi, (sosyal, insancıl ve kültürel) 16 Kasımda kabul ettiği karar tasarısında, Güney Afrika'daki ırkçı rejimlere yardımlardan ötürü Batılı ülkelerle öteki ülkeleri ve uluslararası kuruluşları şiddetle yerdi. ABD, Belçika, Fransa, Federal Almanya, İngiltere, İsrail ve Lüksemburg'un olumsuz oylarına karşı, 100 olumlu oyla kabul edilen tasarı için 20 ülke çekimser kaldı.

Türkiye adına söz alan Filiz Dinçmen, Türk hükümetinin ırk ayırımının ortadan kaldırılması çabalarını desteklediğini söyledi.

TÜRK—ABD
SAVUNMA
İŞBİRLİĞİ
GÖRÜŞMELERİ
1979'DA
BAŞLAYACAK

Türkiye ile ABD savunma işbirliği görüşmelerinin Ocak ayının ikinci haftasında başlayacağı ve ABD Dışişleri Bakan Yardımcısı Christopher başkanlığında bir heyetin 9-10 Ocak tarihlerinde Ankara'ya geleceği öğrenildi.

YORUM

KUZEY GEZİSİ VE YUNANİSTAN'LA DOSTLUK

Başbakan Ecevit'in dört Kuzey Avrupa ülkesine yaptığı gezi, Türkiye'nin İkinci Dünya ülkeleriyle ilişkilerinin gelişmesinin yanı sıra, Türkiye-Yunanistan dostluğu açısından da anlamlı gelişmelere sahne oldu.

Ecevit Türkiye'nin içinde bulunduğu ekonomik bunalımın hafiflemesi için Kuzey ülkelerinden önemli yardım vaadleri aldı. Gerçekten bu dört ülke, Türkiye'ye sınırlı ekonomik yardım olanakları ölçüsünde, üstelik iki süper devletin yaptığı gibi siyasal tavizler istemeden yardım elini uzatmışlardı. Kuzey ülkelerinin üzerinde önemle durdukları bir konu da Türkiye-Yunanistan dostluğuydu. Bu ülkeler, Sovyetler Birliği'nin kışkırtıcı gayretlerinin aksine, Türkiye ile Yunanistan arasındaki sorunların ve Kıbrıs sorununun barışçı yollarla çözülmesini istediler. Bu Türkiye için en hayırlı istekti.

"Ya Amerika ya Rusya" diyenlerin bütün küçümseme çabalarına rağmen, Türkiye ile İkinci Dünya ülkeleri arasında önemli bir işbirliği olanağı yaratılmış oldu.

Gezinin büyük önem taşıyan yanı, Ecevit'in bu ülkelerde gazetecilerin sorularını cevaplarken Kıbrıs ve Yunanistan konusunda söylediği sözlerdi.

Ecevit Perşembe günü Helsinki'de yaptığı basın toplantısında toplumlararası görüşmelerde Denktaş-Makarios anlaşmasını esas aldıklarını ve görüşme masasına oturmaktan yana olduklarını söylüyor, bu konuda karar vermesi gerekenin Rum tarafı olduğunu ifade ediyordu. Bu arada çok önemli bir nokta olarak Rusya'nın ikide bir ortaya attığı "Kıbrıs konusunun uluslararası toplantılarda ele alınması" önerisini reddediyor. Üstelik masaya oturulması için Amerikan planına da gerek olmadığını savunuyordu.

Ecevit Yunanistan'la ilişkiler konusunda ise Stockholm'de konuşurken, "Ege bir barış ve işbirliği denizine dönüştürülebilir" diyordu. Ecevit Türkiye ile Yunanistan arasında yakınlaşma belirtilerinin ortaya çıktığını sözlerine ekliyordu.

Şimdi bütün gözler 9 Ocakta Viyana'da başlayacak Kıta Sahanlığı görüşmelerine dönüyor. Kıta Sahanlığı görüşmelerinde, sağlanacak bir ilerleme Ocak ayı sonuna doğru yapılacak Elekdağ-Teodoropulos görüşmesinin daha da olumlu sonuçlar vermesini sağlayabilecek. Lahey'deki Milletlerarası Adalet Divanının bu konuda kendini yetkisiz sayması, Türkiye ile Yunanistan'ı bu sorunu ikili görüşmelerle çözmeye yönelten ek bir faktör oluyor.

Türkiye-Yunanistan anlaşmazlığının ve Kıbrıs sorununun çözülmesi, iki süper devletin Türkiye, Yunanistan ve Kıbrıs'ın içişlerine burunlarını sokmasını engelleyici önemli bir adım olacak.

D.Solcular iki Mem-Der üyesine saldırdı

İSTANBUL(ÖZEL)

Mem-Der (Memurlar Derneği) tabelasını dernek lokaline götürmekte olan iki kişi, Piyer Loti Oteli'nin altındaki kahveden çıkan Dev-Solcu zorbaların saldırısına uğradı.

Dün saat 14.45 sıralarında meydana gelen saldırıda Mem-Der tabelasını tahrip eden saldırganlar Ali Işık ve İlyas Ağzıbüyük adlı Mem-Der üyelerini de sopalarla yaraladılar. Saldırıya kahveden çıkan ve aralarında Tüm-Der üyelerinin bulunduğu 4 kişinin de katıldığı bildirildi.

HUKUKLA İLGİSİ OLMAYAN HUKUKİ GEREKÇE:

Başka bir karara dayanarak afiş asanlara ceza verildi

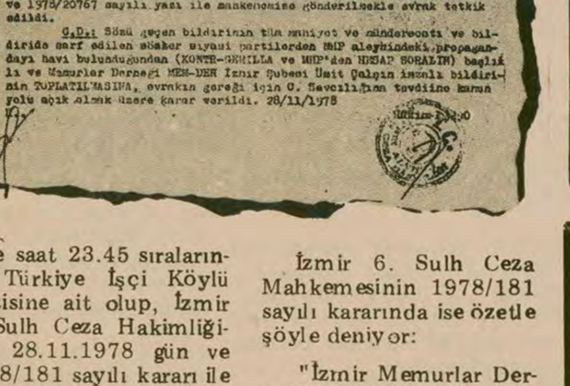

T.C.
İzmir
6. Sulh Ceza Mahkemesi
1978/181 Müt.

MÜTEBERRİK KARAR

Hâkim : Ahmet Şenol 13290
Kâtip : Zeliha Gültekin Byl

İzmir Memurlar Derneği tarafından yayınlanmış ve dağıtılmış bulunan (KONT GERİLLA ve MHP. den HESAP SORALIM) başlıklı bildiri ve Memurlar derneği MEM-DER İzmir şubesi Ümit Çalışın imzalı bildirinin kapatılmasına karar verilmesi talebiyle Hz.lık evrakı 28/11/1978 T.11 ve 1978/20767 sayılı yazı ile mahkememize gönderilmekle evrak tetkik edildi.

G.D.: Sözü geçen bildirinin tüm mahiyet ve münderecatı ve bildiride sarf edilen sözler siyasi partilerden MHP aleyhindeki propagandayı havi bulunduğundan (KONTR-GERİLLA ve MHP'den HESAP SORALIM) başlıklı ve Memurlar Derneği MEM-DER İzmir Şubesi Ümit Çalışın imzalı bildirinin TOPLATILMASINA, evrakın gereği için C. Savcılığına tevdiine kanun yolu açık olmak üzere karar verildi. 28/11/1978

İZMİR(ÖZEL)

TİKP'nin halkı MHP ve Kontrgerilladan hesap sormaya çağıran afişleri hakkında toplatma kararı olduğunu iddia eden Karşıyaka 2. Sulh Ceza Mahkemesi bu afişleri asan 23 devrimciye para cezası verdi. Oysa, mahkemenin bu kararına gerekçe olarak gösterdiği İzmir 6. Sulh Ceza Mahkemesinin 1978/181 numaralı toplatma kararı, TİKP'nin afişleri için değil, MEM-DER'in bir bildirisi için verilmişti.

Karşıyaka Sulh Ceza Mahkemesinin kararında şöyle deniyor:

"Olay günü sanıkların gece saat 23.45 sıralarında Türkiye İşçi Köylü Pürtisine ait olup, İzmir 6. Sulh Ceza Hakimliğinin 28.11.1978 gün ve 1978/181 sayılı kararı ile toplatılmasına karar verilen afişleri bu hususda İzmir Valiliği tarafından çıkarılmış olan genelgeye rağmen muhtelif yerlere yapıştırdıkları sırada zabıtaca yakalandıkları, sanıkların savunmalarından olay zabıt varakası hazırlık evrakı münderacatı ile anlaşılmıştır."

İzmir 6. Sulh Ceza Mahkemesinin 1978/181 sayılı kararında ise özetle şöyle deniyor:

"İzmir Memurlar Derneği tarafından yayınlanmış ve dağıtılmış bulunan (KONTRGERİLLA VE MHP'DEN HESAP SORALIM) başlıklı bildirinin kapatılmasına karar verilmesi talebiyle mahkememize gönderilen evrak tetkik edildi. Bildirinin toplatılmasına karar verildi."

GERÇEĞİN IŞIĞINDA

Toprak reformu komisyonda

Doğan Yurdakul

HACİVAT— Eee, Karagözüm. Arazideki incelemeleri bitirdik, reformu komisyona getirdik.

KARAGÖZ— Demek tencereyi bitirince reformu komisyona yedirdik. Peki bu komisyondan sana kaç para düştü?

HACİVAT— Ne parası budala herif. Büyük Millet Meclisi KİT Karma Komisyonu var. Şimdi büyüklerimiz burada konuşacaklar.

KARAGÖZ— Güzel, güzel. Nihayet konuşacak faydalı bir şey bulmuşlar. Vallahi Hacı Cavcav bizim her tarafımızı sardı öldürdü yahu. Demek Meclise yeni gelmiş.

HACİVAT— Ne sarması Karagöz, yine neler saçmalıyorsun?

KARAGÖZ— Bit Hacivat, bit. Sen demedin mi Meclisi bit sarması sorunu var diye. Bizim çocukların okulunu sardı. Mahallecek kaşınıp duruyoruz. Demek Meclisi yeni sardı ki bunu konuşuyorlar.

HACİVAT— Bit sarma sorunu değil Karagöz, KİT Karma Komisyonu. Burası Meclis. Büyüklerimiz de toprak reformu hakkındaki görüşlerini belirtecekler. Lütfen bir densizlik edeyim deme. Sakın ağzını açma.

KARAGÖZ— Vay canına. Amma da yere düşmüşüz. Sen zaten adamı doğru dürüst bir yere götürmezsin ki. Nereye götürsen hep başkaları konuşuyor, bize de susmak düşüyor. Yine dinleyelim bakalım. ne masal dinleyeceğiz.

BAKAN— Viranşehir'in Cırcıplar halkına Orta Doğu'daki en iyi sulama şebekesini yaptık.

KARAGÖZ— Halkı şehrin ortasında şebek gibi çırçıplak bıraktık diyor.

BAKAN— Ama bizde reform yapmak zordur. Kadastronun girmediği yerde reform olmaz.

KARAGÖZ— Kör usturuyla traş olmaz diyor.

BAKAN— 55 bin dönüm araziyi vermek istedik. Maalesef vatandaşın kabul etmemesi nedeniyle dağıtamadık.

HACİVAT — Görüyor musun Karagöz, devlet toprak veriyor köylü almıyor. Neden? Çünkü köylüler kibarlaştı, kentleşmek istiyorlar.

KARAGÖZ— Evet Hacivat, bardak taştı. Karıştırma da şu masalın sonunu dinleyelim.

BAKAN— Ayrıca bu nüfusa bu kadar toprak yetmez.

HACI AHMET AĞA— Bey doğriyi söylir. İraformi biz kendimiz yaparık. Çor çocuk arttıkça hepsine tarla veriyrik.

KARAGÖZ— Ben bunu hatırladım Hacivat. Hani köyünü köylüsüyle satan ağa değil mi bu?

HACI AHMET AĞA— Bizde ağalık yoktur. En çok olanın birkaç köyü vardır. Ama değeri yoktur. Ben bir köyümü satlığa çıkardım. 9 milyona alıcısı yok.

ZENNE— Hacı bey haklı. Toprağı bölelim demek bölücülüktür.

KARAGÖZ— Hah, tamam. Bir bu eksikti.

ZENNE— Ayol neydi geçen akşam o TRT'nin filmi öyle? Dil bilmeyen bir anayı konuşturuyorlar. Onun söylediklerini tercüme ediyorlar. Bölücülük bu efendim, düpedüz bölücülük.

KARAGÖZ— Yahu Hacıvat, koskoca Başbakan bile Hakkari'ye tercümanla gitmedi mi? Bu kadın ne diyor?

ZENNE— Anaları böyle göstermek Anayasaya aykırıdır.

KARAGÖZ— Ne diyor? Böyle analar yasaya aykırıdır mı diyor?

BAKAN— Her şeye rağmen teknolojik olanakları zorlayacağız. Sonra Köy-Kent projemiz köylüye toprak olmasa da KUP ekibimiz var.

KARAGÖZ— Köyü kenti tertemiz ettik, köylüye de toprak yerine kil var diyor.

TUSSUZ DELİ BEKİR— Ne oluyor burada? Kimin toprağını kime veriyorsunuz?

ZENNE— Tussuz bey de haklı. Mülkiyet hakkı var. Çiftçimizin toprağını almak anarşistliktir. Maoculuktur.

KARAGÖZ— Köylünün toprağını çalmak neciliktir?

HACİVAT— Böyle konuşma Karagöz, bu işler yavaş yavaş hallolur. Önce toprak endeksleri, alt yapı yatırımları filan.

KARAGÖZ— Sonra toplumsal ilerleme, uluslararası dayanışma filan. (Vurur)

HACİVAT— Cahilin birisin Karagöz seni adam sandık da buraya getirdik. Sen yine yıktın perdeyi eyledin viran.

KARAGÖZ— Koş yine sahibine haber ver heman.

Maraş Endüstri Meslek Lisesi
öğretmenleri,

MUSTAFA YÜZBAŞIOĞLU
ve HACI ÇOLAK

iki süper devlete, faşizme ve revizyonizme karşı mücadelede MHP'li faşistler tarafından şehit edildi. Mücadele arkadaşlarına, ailelerine ve halkımıza başsağlığı dileriz.

TİKP Merkez Komitesi

Değerli Öğretmenlerimiz
Mustafa Yüzbaşıoğlu ve
Hacı Çolak

''Şebekesi olan herkes okula girebilmelidir'' şiarıyla, faşizme revizyonizme karşı mücadelede şehit edildi. Öğrencilerine, ailesine ve halkımıza başsağlığı dileriz.

DGBF Merkez Yürütme Kurulu

TV'de yayınlanan tek önemli belgesel

Yaşayan Deniz

Cousteau ve ekibi görev başında

Kaptan Jacques Cousteau

Calipso... Uzaktan bakıldığında lüks bir yata benziyor ama içi gelişmiş teknik aygıtlarla dolu ve mürettebatı her biri kendi dalında uzman araştırmacılardan oluşuyor. Calipso, Avrupa'nın en büyük burjuvalarının yatlarının kayıtlı olduğu Monte Carlo limanına kayıtlı ama zevk alemleri için değil, dünya deniz yatağının bilinmeyen gerçeklerin ortaya çıkarmak için sefere çıkıyor. kim kez deniz altı mağaralarını araştırarak dünyanın oluşumuyla ilgili bulgular arıyor, kim kez su samurlarının, penguenlerin korunması için çabalıyor, kimi kez de sualtı yaratıklarının yaşamlarını enine boyuna inceliyor.

Evet, Kaptan Cousteu'dan söz ediyoruz. Serüvenleri aralıklı olarak birkaç yıldır 'Yaşayan Deniz' adıyla TV' de yayınlanan Kaptan Cousteu'dan.

Cousteu'nun çalışmaları yalnızca denizle ve denizaltıyla sınırlı değil. Daha önce de yanardağlarla ilgili çalışmalar yaptığını biliyoruz. Özetle Kaptan Cousteu, doğanın sırlarını ortaya çıkarmaya ve doğayı insanlığın hizmetine sokmaya çalışan bir bilimci. Kristof Colombların, Macellanların, Kaptan Cookların Evliya Çelebilerin çağımızdaki temsilcisi.

"Yaşayan Deniz" her izleyene doğayla mücadele azmi veriyor. Ayrıca doğanın emperyalist ve ticari amaçlarla yağmalanması gerçeğini ortaya sezerek bu vahim soruna dikkati çekiyor. Ve en önemlisi, her ne kadar ele aldığı konular gereksiz ayrıntı konular olarak gözükse bile, insanlığın gelecekte daha iyi bir yaşam kurmasında yararlanabileceği bilgiler elde ediyor. Kendinden önceki bilimcileri gibi, Kaptan Cousteau nun çabaları da insanlığın bilgi hazinesine bir katkı oluyor.

"Peki bu bulgular emperyalistlerin dünya zenginliklerini yağmalamaları ve askeri stratejileri geliştirmeleri için de kullanılmıyor mu? denilebilir. Cousteu'nun elde ettiği veriler" büyük devletlerin laboratuarlarına gönderildiği ve NASA gibi örgütlerden yardım alındığı için bu bir ölçüde mümkün. Ama Cousteu'nun çalışmaları esas olarak emperyalistlerin değil, insanlığın yararına ve doğanın korunmasına yönelik.

Ve bu yönüyle "Yaşayan Deniz", her ne kadar uygun olmayan bir saatte yayınlansa da, herkesin ilgisini çeken olumlu bir dizi.

"Yaşayan Deniz"i ele almışken, TRT'nin belgesel diziler konusundaki tutumuna da değinmeden edemeyeceğiz. Dikkat ediyorsanız TV'de "Yaşayan Deniz"den ve "Bekleyenmeyen Olaylar" adlı önemsiz bir diziden başka belgesel yayınlanmıyor. Daha önceleri "Leonardo da Vinci", " De Gaulle'nin Anıları", "2.Dünya Savaşı" gibi netelikli diziler yayınlanan TRT şimdi belgesel dizileri iyice boşvermişe benziyor. Ivır zıvır Amerikan dizileri yayınlayacağına, halkı aydınlatan belgeseller yayınlansa faydalı bir iş yapılmış olmaz mı?.

TV'de "İşçi Sağlığı" programının ortaya koyduğu gerçek

BİR YILDA 200 BİN İŞ KAZASI VE SAYISI BELİRSİZ MESLEK HASTALIĞI

İşte 200.000'den biri. Parçalanmış cesedi makinaların arasından çıkarılıyor.

Geçtiğimiz gün Televizyon Eğitim Yayınları Şubesi tarafından hazırlanan "İşçi Sağlığı" adlı bir program izledik. Programda genel çizgileriyle işçi sınıfımızın sağlık koşulları irdelendi ve iş kazası geçirmiş, meslek hastalığına yakalanmış işçilerle yapılan röportajlar yansıtıldı. Onca "dış kaynaklı dizi" ve eften püften yayın arasında böylesi bir programın yayınlanması hiç kuşkusuz TV'den, halka dönük bir yayın programı bekleyenleri sevindirdi. Zaten hep böyle olmuyor mu? Umduğumuzla değil de, arada bir ekranda rastlayıp bulabildiğimizle yetinmiyor muyuz?

İşte, "İşçi Sağlığı" programı da ele aldığı konusuyla TV izleyicilerine, ülkemizin çalışma yaşamının temelinde çarkları döndürenlerin nasıl bir "cehennem"de ter dökmek zorunda bırakıldıklarını ortaya koydu. Nelerdi bu gerçekler?

Türkiye'de sadece bir yıl içinde toplam iş kazası sayısı 200 bin idi. Bu rakam dünya ölçüsünde ülkemizin iş kazalarında üçüncü sırada yer aldığını vurguluyordu. Bu sayı yılda tam 1500 işçinin can verdiğini, 4000 işçinin sürekli iş göremez hale geldiğini ve yalnız bir yılda on birlercesinin de çeşitli uzuvlarını sakatladıklarını açığa çıkarıyordu.

Peki ya meslek hastalıkları konusunda durum neydi? Program bu sorunu somut rakamlarla belirtecek verilerden yoksundu. Ama bu yoksunluğun nedeni, ülkemizde meslek hastalıkları açısından bildirilen sayının gerçeklerin çok küçük bir bölümünü kapsıyor olmasıydı. Nitekim, programda işçi röportajlarını gerçekleştiren Türk Tabipler Birliği Başkanı Sayın Erdal Atabek Türkiye' nin meslek hastalıkları yönünden de yüksek bir orana sahip bulunduğunu açıkladı.

"İşçi Sağlığı" programında en çok iş kazasının inşaat ve maden işkollarında meydana geldiği belirtildi. Meslek hastalıkları konusunda da akü fabrikalarında yaygın olarak görülen kurşun zehirlenmesi üzerinde duruldu.

Sayın Erdal Atabek ise işçilerle yaptığı söyleşilerde ilkin iş kazalarına değindi. Tekstil işçisi 14 ve 16 yaşlarındaki kızlar başlarından geçen iş kazalarını anlattılar. Yetişkin erkek işçiler de aynı şekilde uğradıkları iş kazalarının nasıl meydana geldiğini ve iş kazalarında esas sorumluluğun patronların kâr hırsında olduğunu söylediler.

Meslek hastalıkları sorunuyla ilgili olarak ekranda konuşan matbaa işçisi Ömer. Çimenli kurşun zehirlenmesinin nedenlerini kendi hastalığıyla birlikte dile getirdi. Ömer Çimenli kurşun zehirlenmesini doğuran çalışma koşulları sürdükçe, hastalığının farkında bile olmadan binlerce işçinin ölüme yaklaştıklarını bildirdi. Bu nedenle bir an önce acil tedbirler alınmasını istedi.

Parmaklarını, kollarını yitirmiş, ölümcül hastalanmış, yüzlerinden kendilerini bu hale düşürenlere öfke okunan işçilerimiz, milyonlarca TV izleyicisine seslerini duyurdular. Onlar, büyük gazetelerin değinmekten titizlikle kaçındıkları kan pahasına ekmek kavgalarının sonuçlarını ve sorumluluklarını halka anlattılar.

Sorun bu kadarla bitmiyor. Televizyon Eğitim Yayınları Şubesi'nin çabaları da bununla kalmamalı. İşçi Sağlığı sorununu ayrıntılarıyla işleyen programlar hazırlamanın zorunluluğu açıktır. Binlerce izbe atölye, fabrika ve maden ocağı ve milyonlarca işçi. İşte, TV bu "cehennem" e girmeli ve işçi sınıfının çeşitli sorunlarının yanı sıra sağlık sorunlarını da tek tek ele almalıdır. Ancak o zaman halka yararlı bir araç olmaya hak kazanacaktır. Halkımızın ve işçi sınıfının TV emekçilerinden, TV sorumlularından beklediği "hizmet" budur.

TV'de yerli yapım oranı artırılacak

Bundan bir süre önce kendisiyle görüştüğümüz bir TRT yetkilisi bize TRT'nin yayın ilkelerinin belirlenmediğini, bu nedenle de gerek haberleri verirken, gerekse programları hazırlarken yapımcı ve yönetmenlerin kararsızlık içinde olduklarını söylemişti.

İşte bu ve benzeri şeyleri önlemek ve yayın konusunda yapımcılara yol göstermek amacıyla TRT bir "Genel Yayın İlkesini" hazırladı. Bu ilkeler "bugüne değin ulaşan bazı yayıncılık geleneklerini değiştirmenin ve program planlamasına daha belirgin bir işlerlik kazandırmanın hazırlıkları" olarak nitelendiriliyor.

TV Daire Başkanlığınca bir genelgeyle açıklanan bu ilkeler özetle şöyle:

Uzun süreli yıllık programlar yapımcılarının önceden vereceği ve yayın ilkelerine uygun öneriler ışığında oluşturulacaktır. Bu öneriler, 3 aylık yayın planlarını aşarak sonraki yayın dönemlerini kapsayacak biçimde verilecek ve başkanlık tarafından genel ve somut yayın ilkeleri açısından incelenerek ilerideki yayın kuşakları oluşturulacak, bu arada oluşan boşluklar idarenin öngördüğü biçimde doldurulacaktır. Bir programın orta ve uzun süreli planlamada yer alması için en az 2 ay öncesinden kesinleşmesi gerekmektedir. Bu uygulama 1 Ekim 1979'dan başlayarak yürürlüğe girecektir.

Genel Programda, yerli yapım oranının yükselmesi amaçlanıyor. Bu arada programlarda şans oyunlarının kullanılması ve ödül verilmesi de ilke olarak kaldırıldı. Ancak yarışma gibi programlarda ödül verilmesi gerektiğinde, yararlı kitaplara öncelik tanınmak üzere çeşitli sanat yapıtları verilecektir.

Ayrıca programın türüne göre ilgili çevrelerle ilişki kurmaya, fikirlerinden yararlanmaya, gerektiğinde söz hakkı vermeye özen gösterilecektir. Bazı programlarda özellikle bilimsel çevrelerin anlayacağı türden konuşmalar, daha halkın anlayacağı biçimde yapılacaktır.

Bu ilkeler doğrultusunda yapımcıların üzerlerine düşeni gerçekleştirmesi bekleniyor. Genel ilkelere uyulması ve yapımcılara yol göstermesi için bazı konular genel başlıklar altında verilmiş.

Bunlar: eğitim ve kültür, dünyanın ve Türkiye'nin siyasal ve ekonomik durumu, bilinmeyen, az ya da yanlış bilinen bazı kavramlar (sağ, sol: kapitalizm, sosyalizm gibi. . .) trafik, nüfus planlaması ve iş, ücret durumu (işsizler, çalışanlar, sendikalılar, sendikasızlar gibi. . .) olarak sıralanabilir.

Polonya TV'si ile ortaklaşa bir tarihsel film hazırlanacak

Ekim aylarında Televizyon için başlanan "Varna Savaşı" filminin çekimine devam ediliyor. TRT ve Polanya Televizyonu ortak yapımı olan film 1444 Varna Savaşını konu alıyor. Bugüne kadar Topkapı Sarayı, Rumeli Hisarı, Boğaz ve İstanbul'un eski sokaklarının çekimi yapıldı. 10-20 Ekim tarihleri arasında yapılan bu çekim filmin Türkiye sahnelerini oluşturacak. Diğer sahneler için ise programın yapımcıları Erol Alaçam ve Ferhan Uğrak bugünlerde Polonya'ya gidecekler.

Filmin Mart ya da Nisan aylarında TV'de yayınlanması bekleniyor.

TV'de gelecek hafta

25 ARALIK PAZARTESİ

20.00 TÜRK HALK MÜZİĞİ TOPLU PROGRAMI:

21.15 İSMET İNÖNÜ VE SİYASAL YAŞAMI: İsmet İnönü'nün İttihat ve Terakki Cemiyetine girişinden ölümüne kadar geçen siyasal yaşamı konu ediliyor.

22.15 TEKERLEKLER: Dizi filmin üçüncü bölümü.

26 ARALIK SALI

19.00 FOLKLOR

20.00 BİR KONU BİR KONUK: Jülide Gülizar, Profesör Reşat Kaynar'la "Laiklik" üzerine söyleşecek.

21.10 BEŞ DAKİKA: Sunulacak oyunda "İyi Muhtar Nasıl Olmalıdır" konusu tartışılıyor..

21.25 KAPALIÇARŞI (11) Belgesel Bir yapım.

21.45 TV OYUNU: Üniversite öğrencisi bir genç kızın ilişkilerini konu alan "DÖN BANA". adlı oyunu izleyeceğiz. Yazan: William Inge.

27 ARALIK ÇARŞAMBA

21.25 ÇARŞAMBA GECESİ

28 ARALIK PERŞEMBE

19.30 ANADOLU'YA: Programda çeşitli köy sorunları işleniyor.

21.10 BEŞ DAKİKA: Hava kirliliğinin doğurduğu sonuçlar ele alınıyor.

21.15 7. SOKAK: Dizi filmin bu bölümünde Joy've Rhoda evlenirler.

29 ARALIK CUMA

19.30 ORGAN NAKLİ: Göz ve böbrek nakli konusunda yetkililer ve hastalarla yapılan konuşmalar sunulacak.

21.15 TV'DE SİNEMA: (CEHENNEMDE İKİ DEVRE) Yönetmenliğini Zoltan Fabri'nin yaptığı 1961 yapımı bir Macar filmi. Almanların Macaristan'daki çalışma kamplarından birinde geçen ve tutukluların başkaldırısını mizahi bir biçimde anlatan bir yapıt.

30 ARALIK CUMARTESİ

18.30 YAŞAYAN DENİZ: Kuzey Amerika'da yaşayan kunduzlar anlatılıyor.

21.25 BEŞ DAKİKA: Dizi programda büyük kentlerin çöp sorunu ele alınıyor.

22.45 BİR GAZETECİNİN SERÜVENLERİ: Dizi filmin " İntihar mı Cinayet mi" adlı bölümü yayınlanacak.

31 ARALIK PAZAR

11.00 TATİL SİNEMASI: Evli bir erkekle bir genç kızın ilişkisini anlatan "ACI TEBESSÜM" adlı filmi izleyeceğiz.

13.00 TELE-PAZAR:

18.00 YENİ YIL ÖZEL PROGRAMI: Yeni Yıl Şenliği Çocuk özel programı. Türk halk müziği, folklor skeçler vb... bölümlerinden oluşan bir özel programı izleyeceğiz.

Birinci Türkiye Ligi erteleme maçında

Galatasaray, Bursaspor ile karşılaşıyor

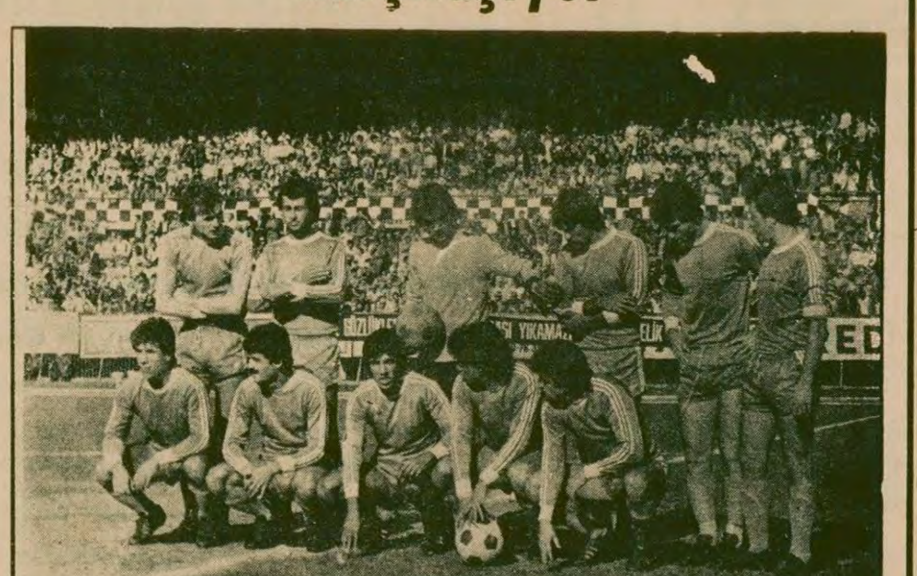

Bugün kendi sahasında Galatasaray'la oynayacak olan Bursaspor. . .

Birinci Türkiye Liginin erteleme macında Bursaspor ile Galatasaray Bursa'da karşı karşıya geliyor.

Son haftalarda büyük bir çıkış yapan Galatasaray, Bursaspor karsısında puan arayacak. Bursaspor da bulunduğu sonunculuktan kurtulamayacak ama gene de sahaya galibiyet için çıkacak.

Çekişmeli geçmesi beklenen karşılaşma saat 14.00'de başlayacak. Muhtemel takım kadroları şöyle:

BURSASPOR: Necati, Sedat, K.Sinan, Özer, Erdinç, Sedat, Erdoğan, Feridun, İsmail, B. Sinan, Şükrü.

GALATASARAY: Eser, Müfit, Güngör, Fatih, Erdoğan, Cüneyt Yaşaraeviç, Zafer, Öner, Gökmen, B. Mehmet.

İkinci Türkiye Ligi erteleme maçında

Rizespor, Elazığspor'la oynuyor

2. Türkiye Ligi Beyaz Grubunda ilk yarıda oynanması gereken ve daha ileri bir tarihe ertelenen Rizespor-Elazığspor karşılaşması bugün yapılıyor. Kendi sahasında oynayacak olan Beyaz Grup lideri Rizespor galibiyete daha yakın olan takım olarak gözüküyor. Elazığspor ise liderden en az bir puan almak için oynayacak.

Rize Şehir Stadında saat 12.45'de başlayacak olan karşılaşmaya takımların şu kadroları ile çıkmaları bekleniyor:

ELAZIĞSPOR: B.Orhan, Aziz, Celal, Cahit, Ulvi, Ömer, Naim, K. Mehmet, B.Mehmet, Muhittin, Cemal

RİZESPOR: Refah, Edip, Hüsnü, Tuncay, Muharrem, Müfit, Mehmet, Bekir, Haldun, Kahraman, Oktay

3.Lige terfi maçları rövanşları bugün yapılıyor

3. Türkiye Ligine terfi maçlarının rövanşları bugün yapılıyor. Karşılaşmaların programı şu şekilde.

İstanbul-Eyüp Stadı:

14.00 Alibeyköyspor-Kırşehirspor.

Amasya'da:

13.15 Amasyaspor-Feriköy.

Kütahya'da:

14.00 Kütahyaspor-Muğlaspor.

Türkiye Deplasmanlı Voleybol Liginde:

VİNYLEKS:3-MALTEPE:0
BORONKAY:3-TAÇSPOR:0
İETT:2-ALTINYURT:3

Deplasmanlı Valeybol Ligine dün yapılan üç karşılaşma ile devam edildi. Karşılaşmalarda şu sonuçlar alındı:

VİNYLEKS: 3

MALTEPE: 0

VİNYLEKS: Dünya, Selim, Faruk, İsmet, Yusuf, Can.

MALTEPE: Semih, Melih, Mustafa, İsmail, Yalçın, Alp, Hakan, Ahmet, Metin.

SETLER: 15/2, 15/4, 15/5

İETT: 2

ALTINYURT: 3

İETT: Erol, Ali, Osman, Ertan, Suha, Mete, Hidayet, Bülent.

ALTINYURT: Eşref, Ünsal, Burhan, Mehmet, Kenan, M. Ali, Ertan, Saygun, Mithat.

SETLER: 15/11, 15/11, 7/15, 12/15, 4/15.

B. BORONKAY: 3

TAÇSPOR: 0

B. BORONKAY: Murat, Bruno, Sami, Ahmet, Serap, Sedat.

TAÇSPOR: Cabir, Şakir, Deniz, İbrahim, Cem, Gökhan, Bahadır.

SETLER: 15/3, 15/13 15/11.

Basketbol 2. Liginde

İTÜ: 129 - ADANA DEMİRSPOR: 51

MTA: 74 - ANKARAGÜCÜ: 63

KOLEJ: 81 - ODTÜ: 62.

TÜRKİYE HALTER TAKIM BİRİNCİLİĞİ, İZMİR'DE BAŞLADI

İZMİR

7 Bölgeden 90 sporcunun katıldığı Türkiye Halter Takım birinciliği dün İzmir'in Atatürk Spor Salonunda başladı. Genellikle İstanbullu sporcuların daha başarılı göründüğü sabah seansında yapılan yarışmalarda takımların 52 ve 56 kilolarda aldıkları sonuçlar şöyledir.

52 Kilo

1- Mehmet Altın (İst.) Koparma 75 kg. Silkme 100 kg Toplam 177,5 kg.

2- Derya Uslu (Ankara) Koparma 70 kg Silkme 90 kg Toplam 160 kg.

3- İsa Nazlıgül (İçel) Koparma 57.50 kg Silkme 65 kg Toplam 122,5 kg

4- Selahattin Çalışkan (İzmir) Koparma 47.50 kg Silkme 55 kg Toplam 102 kg

5- Adil Gül (Adana) Kopartma 45 kg Silkme 52.5 kg Toplam 97,5 kg.

56 Kilo

1- Fevzi Özberk (İst) Koparma 82,5 kg, Silkme 100 kg toplam 182,5 kg.

2- Mesut Uluğ (İçel.) Koparma 80 kg, Silkme 100 kg, Toplam 180 kg.

3- İbrahim Gören (İçel.) Koparma 77.5 kg, Silkme 92.5 kg, Toplam 170 kg.

4- Kemal Batırberk (İzmir). Koparma 70 kg Silkme 91 kg, Toplam 161 kg.

TAKIM SIRALAMASI

1- İSTANBUL 32 Puan

2- İÇEL 17 Puan

3- İZMİR 14 Puan

4- ANKARA: 9 Puan

5- ADANA: 6 Puan

Türkiye Deplasmanlı Basketbol Liginde:

TOFAŞ SAS:82
DSI SPOR:78

Türkiye Deplasmanlı Basketbol Ligin ikinci yarısı İstanbul, İzmir ve Bursa'da yapılan üç karşılaşma ile başladı. Alınan sonuçlar şöyle:

TOFAŞ SAS: 82 - DSİ SPOR: 78

SALON: Bursa Atatürk Spor Salonu

HAKEMLER: Erdoğan Peyracıklı, Güner Gücüyen

TOFAŞ SAS: Cihangir (16), Can (0), Candan (6), Ali (0), Kotaraç (6), Zeki (24), Cevat (4), Reşat (22).

DSİ SPOR: Moris (20), Timur (10), Aydın (8), Azmi (12), Mete (19), Erdinç (5), Koray (2), Bekir (2).

İLK YARI: 46 - 42 Tofaş SAS lehine.

TAÇSPOR: 93 - GALATASARAY: 107

SALON: Spor Sergi Sarayı

HAKEMLER: Oktay Üner, Melih Erdem

TAÇSPOR: Necdet (20), Jerry (33), Tufan (1), Battal (10), Ali (10), B. Turan (4), Rahmi (2), K. Turan (13).

GALATASARAY: Utku (15), Hüseyin (23), Fuat (11), Can (6), Cengiz (10), Steve (42)

İLK YARI: 54 - 47 Taçspor lehine.

KARŞIYAKA: 84 - ZİRAAT FAKÜLTESİ: 60.

SALON: İzmir Atatürk Spor Salonu.

FUTBOL FEDERASYONU KURULU BURSA'DA TOPLANDI

BURSA (THA)

Futbol Federasyonu Kurulu dün saat 14.00' de Bursa'da toplandı. Güngör Sayarı Başkanlığında yapılan toplantıda ceza yönetmeliğinde yapılması düşünülen değişiklikler ve olaylı maçların dosyaları görüşüldü.

Yetkililer toplantı ile ilgili kararların bugün açıklanacağını belirttiler.

BEDEN TERBİYESİ GENEL MÜDÜRLÜĞÜNE FİKRET ÜNLÜ ATANDI

ANKARA (THA)

Uzun süreden beri açık bulunan Beden Terbiyesi Genele Müdürlüğü görevini vekaleten yürüten Fikret Ünlü getirilmiştir.

Ünlü'nün atanmasına ilişkin kararname daha önce Başbakan Ecevit tarafından imzalanarak Cumhurbaşkanı'nın onayına sunulmuştu.

Cumhurbaşkanı'nın onayından çıkan kararname dünkü Resmi gazetede yayınlanarak yürürlüğe girdi.

Dr.Erkan, Akzambak ve Renklikurt, FİLA'nın çeşitli kuruluşlarına seçildiler

ANKARA(THA)

Güreş Federasyonu'nun gösterdiği adaylar FİLA'nın çeşitli yan kuruluşlarına seçildiler.

FİLA'nın (Uluslararası Güreş Federasyonu) son toplantısında alınan karar gereğince bilim ve araştırma kuruluna, Dr. Necmettin Erkan, hukuk kuruluna Mehmet Akzambak, antrenörler kuruluna da Turgay Renklikurt alındı.

Balıkesir Belediye Başkanlığından

Belediyemiz Paşaalanı ile Gazhanesinde bulunan ve aşağıda cinsleri, muhammen geçici teminatları yazılı muhtelif hurdalar 2490 sayılı Kanunun 31. ve 41, maddelerine göre 29.12.1978 CUMA günü Saat 15'de mahallinde ayrı, ayrı Encümen huzurunda yapılacaktır. Postada vaki bulacak gecikmeler dikkate alınmayacaktır. Hurdaları görmek isteyenler Paşaalanında ve Gazhanede görülebileceği gibi Şartnamesinde Belediyemiz Hesap İşleri Müdürlüğü, Ayniyat Memurluğunda görülebilecekleri ilan olunur.

Sıra No	Cinsi	Birim Fiatı	Tahmini Miktarı	Muhammen Bedeli	Geçici Teminatı	İhale Şekli
1-	Demir, döküm muhtelif demirden dökümden mamul oto aks, ve çelik malzeme hurdası	1.Kg.3.90 TL.	150.000 Kg.	585.000.-	27.650.-	Kap.Zarf Usulü
2-	Saç, saç varil.	1 Kg1.25 "	30.000 "	37.500.-	2.813.-	" " "
3-	Yeraltı Kablosu	1 Kg.25.00 "	1.000 "	25.000.-	1.875.-	" " "
4-	Bakır hurdası	1 Kg.45.00 "	1.000 "	45.000.-	3.375.-	" " "
5	Çinko hurdası	1 Kg.12.50 "	450 "	5.625.-	422.-	Açık arttırma
6-	Aliminyum	1 Kg.35.00 "	250 "	8.750.-	656.-	" "
7-	Muhtelif oto lastiği					
	a-Büyük lastik	1 adedi80.00 "	250 Ad.	20.000.-	1.500.-	Kap.Zarf Usulü
	b-Küçük "	1 " 40.00 "	50 "	2.000.-	150.-	Açık Arttırma
	c-Şamren"	1 Kg. 8.00 "	40 Kg.	320.-	25.-	" "
8-	Muhtelif hurda vasıta	18 adet beheri 5.000.-Tl		5.000.-	375.-	" "
9-	Traktör hurda	1 " " 5.000.-"		5.000.-	375.-	" "

(Basın:29851-1754)

İstanbul'da ...

(Baştarafı 1. sayfada)

di. İşgalin, önceki gün bir arkadaşlarına okul disiplin kurulu tarafından ceza verilmesi üzerine başladığı belirtildi. 3 saat süren işgal sırasında okul yönetiminin ısrarlarına rağmen işgali kaldırmayan öğrenciler polis tarafından dışarıya çıkarıldı. Bu arada polise karşı koyan 35 öğrencinin gözaltına alındığı bildirildi.

● Unkapanı Zeyrek Yokuşunda önceki gece bulunan cesedin Aziz Tırak adlı bir gence ait olduğu saptandı.

KIRIKKALE'DE

Kırıkkale'de önceki gece bir kahve ve bir eve açılan ateş sonucu bir kişinin öldürüldüğü ve bir kızın da yaralandığı bildirildi.

İlk olay, Yuva caddesinde bulunan Dörtyol kahvesine kimlikleri saptanamayan kişilerin yaylım ateşi açmasıyla meydana geldi. Yaylım ateşi sonucu Vedat Arıkan isimli bir genç öldü.

Gecenin ikinci olayı işe Cengiz Topel Caddesi üzerinde bulunan bir evde meydana geldi. Kimlikleri saptanamayan kişiler eve pencereden ateş açtılar. Olayda Muhlise Kaya adlı bir kız yaralandı.

Olaylar üzerine ilçede geniş güvenlik önlemlerinin alındığı ve Muhlise Kaya'nın yaralanması ile ilgili olarak bir kişinin gözaltına alındığı bildirildi.

ANKARA'DA

Ankara Kayaş'ta Halil Gürbüz adlı bir kişi Toprakkaya tren istasyonu yakınlarında tabanca ile öldürülmüş olarak bulundu.

MALATYA'DA

Malatya'da Bülent Gül adlı bir şoför otomobilinin içinde başından vurulmuş olarak bulundu. Bülent Gül, Kayseri Tıp Fakültesine götürülürken yolda öldü.

ADANA'DA

Kimlikleri belirlenemeyen kişiler önceki gece saat 24.00 sıralarında Sedat Gamsız, Erol Büte ve Çetin Ayberk adlı yüksek okul öğrencilerinin Reşatbey semtindeki evlerine patlayıcı madde atarak evi kurşunladılar. Olayda can kaybı olmadı.

İZMİR'DE

Ticaret Lisesinde öğrenimi engellemek ve bazı öğrencileri yaralamaktan Adliyeye verilen 48 öğrenciden 4'ü, gönderildikleri nöbetçi mahkemece tutuklanarak cezaevine gönderildiler.

ELBİSTAN'DA

Önceki gün MHP'li komandoların iki devrimci öğretmeni öldürmesi ile başlayan olaylar Elbistan'a da sıçradı. Eski CHP Senatörü Hilmi Soydan'ın cenazesi toprağa verildi. Hilmi Soydan'ın cenazesinin toprağa verilmesinden sonra önceki gece bazı CHP'lilere ait işyerlerine bomba atıldı.

Haydar Topsakal'a ait olan eczane bombalandı, sonra yağma edilmek istendi. Ayrıca saat 13.00 sıralarında Ali Doğan'a ait işyeri bombalandı ve tahrip edildi.

BİRECİK'TE

Birecik Fırat Caddesinde Ahmet Başkan adındaki öğrenci tabanca ile taranarak yaralandı.

DENİZLİ'DE

Denizli Lisesindeki işgal olayı ile ilgili olarak gözaltına alınan 55 öğrenciden 10'u dün gönderildikleri mahkemece tutuklandılar.

TELEVİZYON

11.00 TATİL SİNEMASI
Programda Yönetmenliğini Henry Hathaway'ın yaptığı başrollerini Marilyn Monroe, Joseph Cotten, Jean Peters'ın paylaştıkları "Niagara" adlı film yayınlanacak. Polly ile Ray, Niagara'ya gezmeye gelirler. Odalarında Rose (Marilyn Monroe) ve kocası Loomis kalmaktadır. Rose, kocasını aldatmaktadır. Rose, Loomis'in kaybolduğunu zanneder. Loomis gizlice gelerek Rose'u öldürür.

13.00 TELEPAZAR

19.10 KÜÇÜK EV
Dizi filmin "Boksör" adlı serüveninin 2. bölümü yayınlanacak.

20.00 LAUREL HARDY
Güldürü dizi filmin "Acımasız Afrika" adlı bölümü yayınlanacak. Lorel bu filmde film yapımcısıdır. Karısının baskısına dayanamayarak Afrika'ya film çekmeye gider.

20.30 HABERLER

21.10 BEŞ DAKİKA
Cahit Şaher'in sunduğu "Trafik" adlı bölüm yayınlanacak. Yapım: Yavuz Tarakçıoğlu, Yönetim: Gürkan Elçi,

21.15 TÜRK HAFİF MÜZİĞİ (Füsun Önal)

21.35 WASHİNGTON:
Dizi filmin bugün yayınlanacak 9. bölümünde Monckton yönetimi, muhaliflerini sindirebilmek için onların telefonlarını dinletmeye ve üzerlerinde baskı yapmaya başlar. Başkan Monckotn, CIA ajanı Martin'i hükümet bilgilerini dışarıya sızdırmakla suçlar.

22.25 SANAT DÜNYASI
Televizyon Kültür Yayınları Şubesince 15 günde bir yayınlanan Sanat Dünyası adlı programın bu bölümünde; tiyatrolar, edebiyat plastik sanat dallarından haberler veriliyor. Bu programda Eşraf Üren'in resim, Fikret Otyam ve İbrahim Demirel'in fotoğraf sergileri, İstanbul Şehir Tiyatrolarında oynanan Haldun Taner'in "Sersem Kocanın Kurnaz Karısı" adlı oyunu ve diğer sanat haberleri yer alıyor.

22.45 BIR OPERA
Alban Berg'in Wosseck operasının son bölümü seslendiriliyor.

23.10 HABERLER

RADYO

TRT 1

05.00 Açılış
06.02 Günaydın
07.02 Köye Haberler
07.30 HABERLER
09.02 Tatil Sabahı
12.02 Radyo Tiyatrosu
13.00 HABERLER
13.20 Oyun Havaları
15.01 Spor Magazin
19.00 HABERLER
20.15 Ocak Başı
20.35 Türküler Geçidi
21.30 Spor Dergisi
22.30 Bilin Çalalım
23.00 HABERLER
23.10 Türküler Geçidi
00.02 Sevilen Eserler
01.00 Kapanış

TRT 2

06.00 Açılış
09.20 Hafif Müzik
09.30 Şarkılar
10.00 Çocuğun Dünyası
11.30 Radyo Sözlüğü
12.15 Klasik Koro
13.15 Oyun Havaları
14.20 Hafif Müzik
14.30 Türküler
17.45 Şarkılar
18.15 Yurttan Sesler
19.30 Haftanın Olayı
20.30 Açık Oturum
21.30 Türk Hafif Müziği
22.00 Türküler Geçidi
23.00 Caz Dünyasından
23.35 Solistler Geçidi
23.55 Kapanış

TRT 3

07.00 Açılış
08.00 Sabah İçin
09.00 Meltem
10.00 Unutulmayanlar
11.00 Müzik Magazin
13.00 Tangolar
13.30 Müzik Söyleşileri
14.00 Büyük Eserler
15.00 Çeşitli Sololar
16.00 Çağdaş
Sanatçılarımız
18.15 Caz Müziği
19.00 Konser Saati
20.30 Çeşitli Hafif Müzik
21.00 Stüdyo FM
22.00 Opera Dünyasından
23.00 Gecenin Getirdikleri
24.00 Samanyolu
01.00 Kapanış

MHP K.Maraş'ta...

Baştarafı 1. Sayfada

Cemil Karadutlu, Memili Bakıcı ve Hamza Yıldız adlı yurttaşlar saldırı sırasında hayatlarını kaybettiler.

MHP'LİLERİN KATLİAMI

Komandolar, saldırganlıklarını şehrin çeşitli yerlerinde sürdürüyorlar. 500'ü aşkın bina yakıldı, yıkıldı. Bu arada, komandolar CHP ve TİKP İl Binasını yaktılar. TİKP İl Binasında mahsur kalan dört kişinin durumundan henüz bir haber yok.

Şehrin, Yürükselim Mahallesi dışındaki semtlerinin halkı, akın akın Vilayet binasına giderek buraya sığınmak istiyor. Birçok CHP'li ve Alevi yurttaşın evi yanıyor.

Jandarma, polis ve ordu birlikleri iki gündür devam eden MHP saldırısı karşısında tamamen etkisiz kaldı. Son olarak, dün öğlenden itibaren Hava Kuvvetlerine bağlı uçaklar şehir üzerinde alçaktan uçuş yapıyorlar.

Son olarak şehire su veren Pınarbaşı su deposuna zehir katıldığı iddiaları ortaya atıldı.

SAAT SAAT OLAYLAR

Kahramanmaraş'ta telefon bağlantısı kuran gazetemize gelen haberlere göre, dünkü katliam saat saat şöyle gelişti:

SAAT:12.00

TİKP İl Başkanı Haydar Güngör'ün saat 12.00'de telefonla verdiği bilgi:

"Saldırganlar şu anda Yürükselim Mahallesini ateşe vermeye hazırlanıyor. Büyük sırıkların ucunu bezlerle sarıyorlar ve bidonlarla gaz ve benzin getiriyorlar. Şimdi biz yüz metrelik bir çemberin içinde bulunuyoruz. Saldırganlar pencereden kafasını çıkaranlara ateş ediyorlar. Yürükselim Mahallesinin yukarı kesimlerinde yangınlar çıkardılar. Şehir merkezinden aldığımız son haberlere göre orada da büyük yangınlar çıkarmışlar.

Valiyi sürekli aramamıza rağmen bulamıyoruz. Vali ve jandarma olayların karşısında tamamen seyirci durumda. Şu anda Yürükselim'e saldırıya geçenlerin karşısında tek bir polis veya jandarma görevlisi yoktur. Sokağa çıkma yasağı halka uygulanmakta saldırganlar için ise serbesttir. Saldırılarını sürdürmektedirler. Dün buraya üç tane Generalin geldiğini öğrendik. Bunlar da olaylar karşısında kıllarını kıpırdatmamaktadırlar.

SAAT:12.45

Saat 12.45'te telefonla görüştüğümüz TİKP K.Maraş İl Başkanı Haydar Güngör şu bilgileri verdi:

"Şu anda şehir merkezinde çeşitli yerlerde yangınlar çıkmıştır. Döngel İşhanı (POLDER ve İl Başkanlığımızın ve çeşitli yurtsever derneklerin bulunduğu işhanı), Barış apartmanı, Nurya apartmanı ve daha birçok yer yanmaktadır. Yürükselim Mahallesinin dış kesimlerinde saldırganlar yangınlar çıkartmaktadırlar. MHP'li saldırganlar Yürükselim Mahallesini sürekli yaylım ateşine tutmaktadırlar. Sık sık bombalar patlıyor. Saldırganlar 'Ordu milliyetçiler elele' sloganını atmaktadırlar. Jandarma kuvvetleri tamamen hareketsiz ve olaylara seyirci durumdadırlar.

"Saldırganlar Alevi olduğu gerekçesiyle AP'li yurttaşlarada saldırmaktadırlar. TRT olayları sürekli olarak yanlış bir şekilde duyurmaktadır. Dün akşam 20.30'daki haber bülteninde olayları 'Solcuların' çıkardığı şeklinde verdiği haberle MHP'li kışkırtıcılara yardımcı olmuştur. Kamuoyunu yanıltmıştır."

SAAT 13.00

Yürükselim Mahallesinde oturan bir kadın telefonda olayları şöyle anlatıyor: "Jandarmalar yukarıdan gitti, komandolar aşağıdan saldırıya geçti. Kapımızın önünde bir kişi öldürüldü. Millet evin içinde hapis. Kafamızı pencereden dışarıya çıkaramıyoruz. Evlere bomba atıyorlar. Kardeş, kardeşi öldürüyor."

SAAT 13.30

Dünkü olaylar sırasında yaralanan bir kişiyi Sosyal Sigortalar Hastanesine götüren cankurtaran şöförü hastane önünde makinalı tüfekle taranarak öldürüldü. Şöförün kimliği henüz açıklanmadı.

Vilayet binasının bitişiğinde ve arkasında kalan Bahçelievler'de yüzleri maskeli kişiler kalabalık gruplar halinde "Müslüman Türkiye", "Komünistlere ölüm" "Ordu Millet elele" diye bağırarak CHP'lilere ait dükkanları yaktılar.

SAAT 14.00

Vilayet binasının hemen arkasında bulunan ve CHP Milletvekili Hüseyin Doğan'ın yeğenlerine ait olan dükkanlar da yakıldı ateşe verildi.

Bu arada TİKP ve CHP binaları tamamen yakıldı.

Valinin eşi ve 6 yaşındaki çocuğuyla beraber vilayet binasına sığındığı bildiriliyor.

SAAT 14.30

Maraş Yörükselim mahallesinde mahsur kalan bir kadın anlatıyor:

"Maraş yanıyor, komandolar sabahtan beri şehrin altını üstüne getiriyor, jandarma, polis hakgetire, hiç biri yok ortalıkta. Cenazeler kaldırılamıyor. Valilik, Emniyet Müdürlüğü telefonlara bile cevap vermiyorlar. Ankara'da İçişleri Bakanına telefon ettik. Toplantıdaymış. Mahallede komandolar makineliyle adam tarıyor, her tarafta, bütün Maraş'ta bombalar patlıyor. Bakan toplantıda. "Hu"lar çekiliyor, halk tahrik ediliyor, MHP'liler resmen adam öldürüyor"

Saldırganların başında MHP İl Yönetim Kurulu üyesi Hasan Balcı ve ÜGD Başkanı Mehmet Leblebici bulunmaktadır. Konuştuğumuz bir emniyet görevlisi şöyle dedi:

"Polis olarak biz de tehlikedeyiz. Vilayet hiçbir şey yapmıyor."

SAAT:15.15

Gazetemize telefon eden bir yurttaşın anlattıkları:

"Valiye, Emniyet Müdürlüğüne telefon ettiniz mi?"

"Cevap vermiyorlar. Telefonları kapalı."

"Saldırı sonucu ölen yada yaralananların hakkında bilginiz var mı?"

"Pencereden bakamıyoruz. Ne kadar ölü var haberimiz yok."

"Başka söyleyeceğiniz bir şey var mı?"

"Şehirde durum çok kritik. Çok kötü, vahim olaylar var. Olaylar her tarafta. Yangın çıkarıyorlar. 'Vurun, kırın, öldürün' diyorlar. Artık sadece devrimcileri değil, CHP'lileri de vurmaya başladılar. Çok kötü. Kimsenin bir şeyle ilgilendiği yok. Haberlerde bile çok basit verdiler olayları. Dünden beri gruplar halinde sokaklara giriyorlar. Hu çekerek bağırışıyorlar. 'Müslüman Türkiye' diye bağırıyorlar."

"Cenazelerde evde kaldı. Neredeyse kokacak. Kimsenin kimseden haberi yok."

SAAT: 16.30

Yusuflar Mahallesi Gölcü Sokak'ta oturan bir yurttaş gözyaşları içinde vilayete başvurarak valiyle görüşmek istediğini bildirdi. Saldırılar sırasında iki oğlunun öldürüldüğünü bir kızıyla bir oğlunun da ağır yaralandığını, ayrıca kayınpederiyle, eşinin de yaralandığını söyledi.

Valinin toplantıda olması yüzünden, valiyle konuşamayan İbrahim Ünver, "Olaylar patlak verdikten sonra 18 yaşındaki oğlum Malik ile 16 yaşındaki oğlum Mehmet bu sabah mahallede öldürüldüler. Ev otomatik silahlarla tarandı. Kurşunlar 12 yaşındaki oğlum Mustafa, kızım Habibe, kayınpederim ve karımın yaralanmasına neden oldu. Yaralıları hastaneye bile götüremedik" dedi.

Yürükselim, Bahçelievler ve Yusuflar gibi, saldırıların sürdüğü mahallelerde bulunan jandarma birliklerine emir veren bir yüzbaşının telsize, "bu mahallelerde halkı birbirinden ayırın, yoksa sabaha kalar hiç kimse sağ kalmayacak" diye bağırdığı duyuldu.

SAAT: 17.00

Kahramanmaraş'ta olayların ordunun müdahalesine rağmen sürmesi üzerine Emniyet Genel Müdürü Haydar Özkın karayoluyla Ankara'dan K.Maraş'a hareket etti. Yine bu saatlerde şimdiye kadar ölenlerden ikisinin asker olduğu, yaralılardan beşinin de ağır durumda bulunduğu bildirildi.

Saldırganların gazeteci Şeref Duran'a ait Kıbrıs Meydanındaki Işık gazetesi yönetim yeri ve matbaasını, Sağlık Müdürlüğü ve bazı lokalleri yaktıkları da öğrenildi. Şehirde sürekli patlama ve silah sesleri duyuluyor. Vali Tahsin Soylu, yakılan binaların söndürülmesi için civar illerden itfaiye çağrıldığını açıkladı. Öte yandan, güvenlik önlemlerinin daha da yoğunlaştırılması için Kayseri Hava İndirme Birliği'nin K.Maraş'a gönderildiği açıklandı.

Bu arada Vilayette Zırhlı Tugay Komutanı Mahmut Döğüşlü ile birlikte çeşitli siyasi parti ve dernek temsilcileriyle görüşmeler yapan Vali Soylu, şehirde güvenlik önlemlerini artırmak amacıyla, çevre illerden yeni yardımlar istediklerini bildirdi.

SAAT: 17.30

TİKP'nin basına yaptığı dördüncü açıklamada saldırıların ve gerici terörün sürdüğü bildirildi. Açıklamada şöyle dendi.

"MHP'li saldırganlar, K.Maraş İl Merkezimizi ve İl Başkanımız Avukat Haydar Güngör'ün yazıhanesini tahrip etmişler ve ateşe vermişlerdir.

"MHP'li saldırganlar Yürükselim Mahallesine karşı saldırılarını sürdürmektedirler. Yürükselim Mahallesinin özellikle Çamlık kesimindeki evleri yakmışlardır.

DOĞU PERİNÇEK'İN OLAYLARLA İLGİLİ BASIN TOPLANTISI

Olaylarla ilgili bir basın toplantısı düzenleyen TİKP Merkez Komitesi Başkanı Doğu Perinçek, şunları söyledi:

Dün halka yapılan saldırıların başını Maraş ÜGD Başkanı Mehmet Leblebici çekmiştir. MHP ileri gelenlerinden fabrikatör Hasan Balcı ise iki öğretmen arkadaşımızın öldürülmesinden itibaren çevre illerden (Gaziantep, Hatay, Elazığ, Çukurova'dan) saldırgan toplayarak dünkü kanlı olayların uygulanmasında önemli rol oynamıştır.

"Tertipler şöyle hazırlandı: 19 Aralık günü Çiçek Sinemasına bomba kondu. Sonra da bu bombanın TİKP tarafından konduğu etrafa yayıldı. Partimizin bu tür olaylara karşı olduğu ise çok iyi bilinmektedir.

"21 Aralıkta da Demirciler köyünden üç köylü gözaltına alındı. Gene 21 Aralıkta Mustafa Yüzbaşıoğlu ve arkadaşı Hacı Çolak isimli iki öğretmen vuruldu. Bunlardan Yüzbaşıoğlu ölmeden önce kendisine saldıranların isimlerini verdi. Bunlar Ömer Kayış, Mükerrem Sevim ve Hamdi Kar'dır.

"O gece MHP'liler gösteri yapmaya başlamışlardır. Faşist saldırganlar mezhep düşmanlığı körükleyen propagandayla, birkaç günden beri cenazeye karşı kışkırtmalarda bulunmuşlardır. Vali ve Emniyet Müdürü defalarca uyarılmalarına rağmen, başlangıçta az olan saldırganları dağıtmamış, onların güç toplamasına izin vermiştir. Ayrıca gene Vali ve Emniyet Müdürü cenaze törenine katılanları 1 saat bekleterek, faşist saldırganların hazırlıklarını tamamlamalarına yardımcı olmuşlardır

TRT, dün akşamki haber bülteninde olayı tamamen tahrif ederek vermiştir. Tertipçilerin elleri TRT Haber Merkezine kadar uzanmaktadır.

"Olay tertiptir. Vali ve Emniyet Müdürü, en azından tertibe göz yummuştur, seyirci kalmıştır. Gerici terör ve anarşi halka karşı baskı kanunları ile değil, katil şebekelerinin ve tertipçilerin üzerine kararlılıkla yürünerek önlenebilir."

TİKP Başkanı Doğu Perinçek, basın toplantısını bitirirken Maraş'tan yeni gelen telefon haberlerinden öğrenildiğine göre, Maraş Emniyet 1. Şube görevlilerinden Mustafa Gök'ün bir gece önce Emniyet Genel Müdürlüğüne gönderdiği mesajda şunları söylediği bildirildi:

"İlimizde olaylar mevcuttur, polis, jandarma ve askeri birliklerce önlenemeyecek aşamaya gelmiştir. Sağcı grup toplu saldırıları kamuya ait binalara ve polis karakollarına da yöneltmektedir. Bilginize arz ederim. 3. Piyade Alayı da yetersizdir, kuvvet istiyoruz."

ECEVİT'İN TESPİTİ

Başbakan Bülent Ecevit, Bakanlar Kurulu Toplantısı sırasında yaptığı açıklamada, "Ne zaman Türkiye'nin dış politikasında bazı gelişmeler görülse, olaylar birdenbire artıyor"

Ecevit, K.Maraş halkının dış düşmana karşı uzun süre birlik ve beraberlik ruhu içinde direndiğini söyleyerek, şöyle konuştu:

"K.Maraş halkının bilinçli, sağduyulu bir beraberlik içinde, kendilerini bölmek isteyen oyunlara gelmeyeceklerine inanıyoruz. K.Maraş halkının güvenlik kuvvetlerine yardımcı olmalarını ve kışkırtmalara kapılmamalarını istiyoruz."

Ecevit, ayrıca bütün siyasi güçlerin barış çağrısında bulunmasını isteyerek şöyle konuştu

"Başka konularda görüş ayrılığı ne olursa olsun, herkes sözünü geçirebileceği kesimlere barış çağrısında bulunmalıdır."

DEMİREL'İN DEMECİ

AP Genel Başkanı Süleyman Demirel, K.Maraş olaylarıyla ilgili demecinde MHP'lilerin saldırılarına hiç değinmeyerek, Hükümeti suçladı.

MSP'Lİ KUTAN:

MSP Genel Başkan Yardımcısı Recai Kutan, "Hükümetin yetersizliği nedeniyle olayların daha da vahimleşebileceğini" söyledi.

DGBF'nin AÇIKLAMASI

Olaylarla ilgili bir açıklama yapan Devrimci Gençlik Birlikleri Federasyonu Genel Başkanı Ali Tablacı, K.Maraştaki faşist saldırıları protesto etti. Tablacı öldürülen öğretmenlerin "şehekesi olan her öğrencinin okula girmesi" için çalıştıklarını ve bu yüzden faşistlerin saldırısına uğradıklarını belirtti.

ENGİZEK'İN AÇIKLAMASI

CHP İl Binasının tahrip edilmesi üzerine bir apartman dairesine sığınan CHP İl Yöneticileri adına bir açıklama yapan Yönetim Kurulu üyesi Mehmet Engizek, "askerlerin gözü önünde MHP'lilerin liderliğinde bazı AP'lilerin de desteğinde bir çok işyeri tahrip edildi. Can güvenliğimiz kalmadı" dedi. Engizek, "Vali'nin iyiniyetli olduğunu ancak gereken dönemde tedbir almadığını, özellikle devletçe yapılan istihbaratta olayların çıkacağının önceden bilindiği halde gerekli işlemin yapılmadığını" söyledi. "Ne yazık ki olaylar askerin gözü önünde meydana gelmekte ve şu ana kadar askeri güçler gereken etkinliği gösterememektedirler" diyen Engizek, "CHP'lilerin ve birçok vatandaşın sokağa çıkma yasağına uyduğunu, MSP'lilerin de yasağa uyduğunu, ancak MHP'lilerin AP'lilerin de desteğiyle yasağı çiğneyerek saldırdıklarını" açıkladı. "Örgütlü bir durum söz konusudur" şeklinde konuşan Engizek açıklamasını şöyle tamamladı: 'MHP Kahramanmaraş Milletvekili Mehmet Yusuf Özbaş liderliğinde Ankara'dan gelen 50 kişilik militan grub saldırıları organize etti. Yüzleri kapalı bu organizatörlerin olayda büyük etkinliği olduğu herkesçe bilinmektedir."

ÖLDÜRÜLENLERİN İSİMLERİ

Milli Eğitim Müdürü Süleyman Metin, kızı Güriş Metin, Suna ailesinden Aliye ve Ali Suna, Mehdi Köklü, Malik Ünver, Mehmet Ünver ve Ökkeş İnce hayatını kaybeden diğer yurttaşlarımız.

MHP'liler K. Maraş'ın tam ortasında 8 tane barikat kurdular, jandarma ve polise harekat imkanı tanımadılar.

MHP'li komandolar, görev yapmak isteyen gazetecilere saldırıyorlar. TRT Kameramanı Gürsel Vargül, feci şekilde dövüldü.

SAAT 19.00

TİKP İl Başkanı Avukat Haydar Güngör ile saat 19.00'da yaptığımız telefon görüşmesinde aldığımız bilgiler şöyle:

"Yürükselim Mahallesinde evlere giren saldırganlar çoluk çocuk demeden savunmasız halkı katlediyorlar. Saldırganlar ellerinde silah ve satırlarla birçok insanı öldürdüler. Caniler ele geçirdikleri insanların kulağını, burnunu kesiyor ve işkence ile öldürüyorlar. Girdikleri bir evde ailenin bütün fertlerini öldürdüler. Küçük çocukları da katlettiler.

"Ölü sayısı TRT'nin ve hükümetin açıkladığı gibi 13 değil. Birçok ölü Yürükselim Mahallesinde ve evlerde bulunmaktadır.

"Şehrin diğer kesimlerinde de korkunç olaylar olmaktadır. Haydar Güngör'ün bulunduğu yerin elli metre ötesinde evler yanmaktadır. Ateşe verilen evlerde öldürülmüş yurttaşlar vardır.

"Saat 19.00'a doğru üç panzer mahalleye gelmiş ve halka 'Evleri boşaltın sizi jandarma garnizonuna götüreceğiz' demişlerdir. Halk güvenlik kuvvetlerine karşı hiçbir güven duymamakta ve evlerinden çıkmak istememektedir.

"Saldırılar sürmektedir. Emniyet kuvvetleri olayları seyretmekte ve önleyememektedir. Caniler, jandarmaların elinden yurttaşları alarak kurşuna dizmektedirler."

SAAT 20.30

TİKP İl Başkanı Haydar Güngör'den aldığımız son haber:

"Şimdi hâlâ mahallede mahsuruz. Dünya ile bağlantımız kesik. Faşistler etraftan çekildiler. Etrafımızda çember yok. Evler yanıyor. Asker, polis, jandarma da yok etrafımızda. İrtibat, mahallenin kendi arasında var. Ölü sayısı kesin belli değil. Ölüleri yaktılar. 150-200 ev yandı. Hem evleri yaktılar, hem de evlerdeki insanları. Şişler sokmak suretiyle, boğazlarını, burunlarını kesmek sureti ile, uzun menzilli tüfeklerle de öldürdüler. Evlerin içine girerek öldürdüler. 150-200 evin içine girdiler. Askerler kenardan seyrettiler olayları. Asker müdahale etse böyle olur muydu? Çarşı içerisinde, Karamaraş denilen mahalle. Orayı da basmışlar. Ne kadar ölü olduğunu bilemiyoruz. CHP Milletvekilinin kardeşi Ali Doğan'ın fabrikasını yakmışlar. Ali Doğan'ın öldüğü yolunda haberler var. Kendisi ve ailesinden iki kişi daha yaralandı. Şu anda da sabahleyin ne olacağını bilmiyoruz. Biraz önce suya zehir katıldığını, çok sayıda milliyetçinin öldüğünü yaydılar. Şerefoğlu ve Ekberoğlu köyleri denen iki tane köyden silah getiriyorlar. Fituşağı köyü de. Ferkuş ve Bertiz köylerinden silah nakli yapılıyormuş. Sadece buranın köyleri değil. Kilis'ten, Antep'ten, Adana'dan, Adıyaman'dan, Malatya'dan bütün kuvvetlerini toplamışlar. Cezaevlerinden kaçanlar da var. Profesyonel caniler, uzun menzilli tüfek taşıyanlar Çamların oraya geçip oradan ateş ile taradılar. Onlar uzaktan uzun menzilli silahla tarıyor, öbürleri yakında ellerinde gaz bidonları, uzun sopaların ucuna sarılmış bez parçaları, yakıp yakıp evlerin içine atıyorlar. Ondan sonra evlerin içerisine girip içeride adam öldürüyorlar. Bir evde evin aile fertlerini öldürmüşler. Çocuğun biri karyolanın altına kaçmış. Dört yaşında bir çocuk. Sadece o sağ çıktı. Şimdi ne kadar yaralı olduğunu bilemiyoruz.

MUSA SUNA'NIN AÇIKLAMASI

Daha önce Valilikçe yapılan açıklamalarda ölüler listesinde adı geçen Musa Suna bir asker yardımıyla ağır yaralı olarak saat 20.00 sıralarında Vilayet binasına gelmiştir. Suna, olayla ilgili açıklamasında, çok yalvardıklarını, ancak karısı ve çocuğunun öldürülmesine engel olamadıklarını" bildirdi. "Beni öldü diye bıraktılar" dedi.

Olayla ilgili olarak yaptığı açıklamada Suna, kendisi ve ailesinin başından geçenleri şöyle anlattı:

"Saat 12.00'de Yenimahalle'de bulunan evimiz bir grup tarafından önce taşlandı. Saldırganlar daha sonra eve geldiler. Silahlarını çektiler, yalvardık. Bende bulunan 16 bin lira ile karımın ve gelinim Adile'nin ziynet eşyalarını aldılar. Tekrar yalvardık. Dinletemedik. Ateş açtılar. Ben yaralandım. Karım ve çocuğum öldü. Öldüler diye bırakıp gittiler. Giderken evimin önünde bulunan özel otomobilimi ve traktörümü devirip yaktılar. Beni yaralı olarak bulan asker 4-5 saat sonra ilkyardım için hastaneye götürdü. Şimdi buraya gelebildim. Bunlar, insanlıklarını kaybetmiş kişiler, çok acı içindeyim."

Olaylar, Çiçek Sineması tertibiyle başladı

HABER MERKEZİ

Kahramanmaraş'ta son tertip, MHP'lilerin Çiçek Sineması'nı bombalamasıyla başladı. Dört kişinin ağır, çok sayıda kişinin de hafif yaralandığı bu olay, devrimcilerin üstüne yıkılmaya çalışıldı. Perşembe gecesi ise Endüstri Meslek Lisesinden çıkmakta olan iki devrimci öğretmen, Hacı Çolak ve Mustafa Yüzbaşıoğlu'na, Ömer Kayış, Mükerrem Sevim ve Hamdi Kar adlı MHP'li faşistler ateş açarak öldürdüler. Mustafa Yüzbaşıoğlu ölmeden önce kendilerine ateş açanların adlarını ve eşkallerini polise bildirdi.

TİKP, bu olayların hemen ardından yaptığı açıklamada, katillerin yakalanmasını ve tertiplerin ardındaki MHP'nin üzerine yürünmesini istemiş, K.Maraş'ta tertiplenen yeni olaylara karşı hükümet ve ilgilileri uyarmıştı. Bu uyarıyı, ilgililer kulak arkası ettiler. Hatta, birinci gecenin sonunda K.Maraş Valisi, gazetelere "Olaylar sona erdi" şeklinde açıklama yapacak kadar basiretsiz davrandı. Sonunda, tertip patladı.

TİKP K.MARAŞ İL BAŞKANI:

TİKP (Türkiye İşçi Köylü Partisi) Kahramanmaraş İl Başkanı Avukat Haydar Güngör olayları şöyle anlattı:

Önceki akşam saat 17.30'da okuldan çıkarken iki öğretmen arkadaşın arkasına faşistler takılıyor. İki kişi ön tarafa geçiyorlar. Geri dönüp ateş ediyorlar. İkisini de vuruyorlar birisi hemen ölüyor, Mustafa Yüzbaşıoğlu'da dört saat sonra öldü."

YETKİLİLER BÜTÜN UYARILARA RAĞMEN TEDBİR ALMADILAR

"Sabahleyin hastanenin etrafında toplandık. Bütün kuruluşlar ve halk olarak 15 bine yakın insan saat 08.00'den 15.00'e kadar bekledik. Otopsi yapılacak dediler. Bu nedenle geciktirdiler. Bu arada aşağıda faşistler çevre illerden de faşistleri köylerden de insanları getirmek suretiyle toplanmışlar. Yürüyüş kolu eski Belediyenin ve Ulucaminin yanına geldiğinde faşistler tarafından çevrildi. Bir saate yakın cenaze kortejini beklettiler. Tertibat alacağız onları dağıtacağız dediler. Dağıtmadılar. Faşistler etrafımızı çembere aldı. Biz parti olarak 'arka taraf açık geri çekilelim' dedik. Bunu kabul ettiremedik öne doğru ilerlendi. Bunun üzerine etraftan taş sopa ve silahla saldırıya geçtiler. Jandarma ve polis pasif kaldı. Bunların üzerine gitmedi. Büyük çoğunluğu sessiz kaldı. Bir polis komiseri emrindeki onbeş polis ve bir jandarma subayı onbeş jandarmayla birlikte arka noktayı yararak çıkış yaptık ve Yürükselim'e çekildik. Fakat bu arada çok sayıda mahsur kalan insan oldu. Evlerin apartmanların alt katında. Sonradan bu insanlara saldırdıklarını öğrendik. Ne kadar ölü olduğunu şu anda bilemiyoruz. Askerler çok sayıda ölü olduğunu söylemişler. Devlet hastanesinde üç tane ölü var. Birisi polis, Elli civarında yaralı var. Ondan sonra bu kalabalık şehrin aşağısına doğru, bizim partinin de bulunduğu bütün dükkanları işyerlerini tahrip ettiler. Saat 19.00 sıralarında Antep'ten gelen askeri birlikler tarafından olayın bastırıldığı söyleniyor. Vali, Emniyet Müdürü ve Jandarma Alay Komutanı, faşistler ilk defa toplanmaya başladıkları sırada onları dağıtmadılar. Cenaze kortejini bir saat kadar beklettiler. Böylece faşistler tertibat aldılar ve buraya kuvvet yığmaları mümkün oldu. Daha sonra camının etrafında beklediler. Tam caminin önünü kesmişler. Bugün Cuma olduğu için etraftan insanlar yığmışlar. Daha sonra camiyi yaktıkları hakkında bir haber duyduk. Bu haber herhalde gerçek değil. Çok yeri tahrip ettiler ve yakmaya çalıştılar. Şu anda da durum gergin. Onbeş bin kadar insan Yürükselim mahallesinde şu anda mahsur vaziyette bekliyor. Şehrin aşağı noktasıyla bağlantı yok. Cenazeleri de getirdik burada bekletiyoruz. Tamamıyla MHP'nin Kontrgerillanın bir tertibi söz konusu. Öyle bir duruma getirdiler ki korteji etrafından kuşattılar. Bir komserle bir yüzbaşı arkadan çemberi yarmasalardı bine yakın insan ölebilirdi."

MAHSUR KALAN VAR

"Önce taşla saldırdılar. Kortejin etrafındaki evlerin ve apartmanların üstünden silah ve taş attılar. Çok sayıda taş attılar. Jandarma sadece bekliyor. En sonunda havaya ateş ettiler. Adamları dağıtmak amacıyla ateş etmedikleri için iyice cesaretlendiler. Pol-Bir'li polisler binaların üzerinden faşistlerle birlikte bize ateş ettiler. Son durum, faşistler yine sokaklarda geziyorlar. Antep'ten gelen birliklerin, şehrin merkezine hakim olduğu söyleniyor. Biz yukarı mahallede bekliyoruz. Aşağıdan devamlı yakındaki evlere telefon etmek suretiyle haberleşiyoruz. Kaybolan bir sürü arkadaş var. Onları arıyoruz. Herkes yakınlarını arıyor. Apartmanların alt katlarında mahsur kalanlar oldu. Acayip olay oldu. Biz çemberi yarıp geriye çekilirken üç tane polis birliği olmasına rağmen sadece onbeş polis hücuma geçti. Bir yüzbaşı da kaleden taş atan ve ateş eden faşistlerin üzerine hücuma geçince, o aradan yardık ve çıktık. Tabi çıkarken de saldırılar devam etti."

Yeni baskı...

Baştarafı 1. Sayfada

Kars Bulvar Meydanı, Niğde Derbent Caddesi, Samsun Cumhuriyet Meydanı, Antalya Sanat Okulu önü, İzmir Basmane ve Balıkesir'de düzenlenen mitingler saat 12.00 ile 13.00 arasında başladı.

İstanbul'da Beşiktaş alanında toplanan kalabalık "Faşizme Karşı Görev Başına" pankartlarını taşıdı. Konuşmacılar, "Hükümetin meclise getirdiği yeni baskı tasarılarına karşı ve halkın çıkarlarına ters düşen sağ politikalarına karşı işçileri, köylüleri, gençleri, tüm yurtseverleri mücadeleye ve mitinglere katılmaya" çağırdılar.

Bugün de, yine Devrimci Yol tarafından düzenlenen mitingler üç ilde yapılacak. Tunceli, Karabük ve Adana'daki mitingler saat 12.00'de başlayacak

Prof. Kapani...

Baştarafı 1. Sayfada

rılması gerektiğini söyledi

Profesör Kapani Memleket dergisinin sorularını cevaplarken şunları söyledi:

"Bizde düşünce suçu diye bir kavram mevcuttur. Türk Ceza Kanununun 141, 142 ve 163. maddeleri düşünce suçu ile ilgili maddeler ve dolayısıyla kişilerin mahkum edilmesine yol açan maddelerdir.

"Bilindiği gibi, 12 Mart döneminde birçok kişi düşüncelerinden dolayı tutuklandı. Tutuklanan bu kişilerle Uluslararası Af Örgütü ilgilendi ve Türkiye'ye bazı mensuplarını gönderdi.

"Hükümet üzerinde dolaylı bir baskı oluşturularak kamuoyu oluşturuldu. Türkiye'de 141, 142 ve 163. maddeler güncel bir konu olarak karşımızda durmaktadır. Düşünce suçu kavramına kesinlikle karşıyız. Bu nedenle 141, 142 ve 163. maddelerin Türk Ceza Kanunundan çıkarılması gerekmektedir."

Çıkarılmak...

Baştarafı 1. Sayfada

bir uygulama olduğunu belirtti. Tasarılarla memurların sendika kurma hakkından mahrum edildiğini kaydeden Prof. Savcı, bu tasarıların İnsan Hakları Evrensel Beyannamesine de aykırı olduğunu vurguladı. Prof. Bahri Savcı, "Terörü önlemek için getirilmesi düşünülen anti-demokratik tedbirler değil, toplumsallaşma sürecini kısmayacak tedbirler uygulanmalıdır" dedi.

DEMOKRATİK KİTLE ÖRGÜTLERİ POLİTİKADAN SOYUTLANAMAZ

TÜMAS Bursa Şubesi tarafından düzenlenen bir konferansta konuşan Prof. Savcı, demokrasinin varlığı için her türden düşüncenin bir arada yaşayabilmesinin zorunlu olduğunu, derneklerin siyasetten soyutlanamayacağını belirterek "Yeni yasa tasarılarıyla demokrasinin bu çok önemli unsurları pasifize edilmek isteniyor" dedi.

Hükümetin önerdiği uygulamaların 1973 yılında Anayasa Mahkemesi tarafından reddedildiğini de kaydeden Savcı, sözlerini şöyle sürdürdü:

"Polise verilen geniş arama yetkisi kişi yaşamının gizliliğini ve konut dokunulmazlığını bozmaktadır. Bireylerin güven duygusu sarsılmaktadır. Bu nedenle bu tasarı büyük tepki uyandırdı ve hatta hükümetin en büyük kanadını oluşturan CHP içinde de tepkiye yol açtı."

Çiğli...

Baştarafı 1. Sayfada

bir izne ayrılarak zaman kazanmaya çalıştı. Aynı tarihte tayini çıkan İzmir Trafik Müdürü Kamil Acun'un İzmir'deki göreviyle ilişiği kesilirken Fethi Gördük'ün kendinden emin bir şekilde görevine tekrar ve daha değişik bir şekilde geri geleceğini ve İzmir'de hesaplaşması gereken bazı kişilerin olduğunu belirten konuşmalar yaptığı öğrenildi. Fethi Gördük'ün bu tutumu onu koruyan gizli ellerin bulunduğu şeklinde yorumlanıyor.

Polislerin...

Baştarafı 1. Sayfada

olduğu bildirilmesi üzerine Aşık Paşa Mahallesine giden Salmanoğlu orada Hüseyin Polat'ın ölüsüyle karşılaştı. Civarda araştırma yapan polis memuru MKE yapısı kovanlar bularak bunların polislerin tabancasından çıktığını tespit etti. Daha sonra kovanları savcıya verdi.

Bunun üzerine Pol-Bir taraftarı olarak bilinen polisler Salmanoğlu hakkında "Mahalle halkını ayaklandırdı. Polislere saldırttı ve hakarette bulundu" gerekçesiyle bir rapor düzenleyerek şikayette bulundular. Bu ifadeleri geçerli sayan emniyet yetkilileri, önce Salmanoğlu'nu hiç bir yazılı belge göstermeden açığa aldılar. daha sonra kendisini Garajlar Amirliğine sürdüler.

Aydınlık
BAYAŞ / Basın-Yayın A.Ş.
adına sahibi:
FERİT İLSEVER

Yazı İşleri Müdürü: MEHMET ATABERK
Haber ve Makalelerden Sorumlu Müdür:
S.AYDOĞAN BÜYÜKÖZDEN
Müessese Müdürü: O.GÜRHAN ERTÜR
Dizgi: Aydınlık Ofset Tesisleri
Baskı: İst. GÜNTUR
Dağıtım: GAMEDA

MERKEZ BÜRO:
İSTANBUL
Nuruosmaniye Cad. 3/3
Cağaloğlu
Yazı İşleri Tel: 26 52 44
İdare Tel: 26 54 37

ANKARA BÜROSU: Meşrutiyet Cad. 32/8, Kızılay, Tel: 25 38 69
İZMİR BÜROSU: 857.Sok. Salihağa İş Hanı No: 509, Konak, Tel: 25 25 54
ADANA BÜROSU: Atatürk Cad. 113. Sok. Sefer İş Hanı, Kat: 3, No: 16, Tel: 17 493.

YURT DIŞI BÜROLARI
ALMANYA: Hohenstaufen Str.4, 6 Frankfurt M/1, Tel: 0611/74 70 38
FRANSA: 11 rue Jean de Beauvais, 75005 Paris, Tel: 03 34 602
BELÇİKA: 188, rue Josaphat, 1030 Bruxelles, Tel: 00322 - 215 40 60
İSVEÇ: Luntmakargatan 58, 11358 Stockholm, Tel: 30 56 39
HOLLANDA: Bildstr-53, Utrecht, Tel: 31 47 61
İSVİÇRE: Ch. des Cotes I, 1020 Renens (V.D), Lozan

ABONE ÜCRETLERİ:

Yurt içi		Yurt Dışı:	
90 TL.	(1 Aylık)	30 DM	(1 Aylık)
270 TL.	(3 Aylık)	90 DM	(3 Aylık)
540 TL.	(6 Aylık)	160 DM	(6 Aylık)
1080 TL.	(1 Yıllık)	310 DM	(Yıllık)

İLAN TARİFESİ:

2.4.6. sayfalar	(Santimi)	250 lira
3.5.7. sayfalar	(Santimi)	300 lira
Yayın ilanı	(Santimi)	100 lira
" " (Yayın Sayfasında		30 lira
Doğum, Evlenme, Ölüm	(5 Santim)	350 lira
Küçük İlanlar	(Kelimesi)	5 lira

22340 — 274

ÇİN'de yeni uzun yürüyüş

- 17 yıl içinde çekilen 500 filmden 400'ü iyi veya oldukça iyiydi. Bunları yeniden oynatıyoruz ve sinemaların önü kuyruk
- Başkan Mao'nun "haftada bir film çekin" talimatını uyguluyoruz
- Çin'de Gorki, Lu Sün, Tolstoy, Shakespeare, 1001 Gece Masalları yeniden yayınlanıyor
- İşçilerden, köylülerden öğrenmek; onların içinde yaşamak; kendini değiştirmek: Devrimci sanatı yaratmanın yolu

Sanatçılarla Dörtlü Çete üzerine söyleşinin devamı

Mehmet Ataberk ve Nuri Çolakoğlu'nun Çin'de yaptıkları gezi izlenimlerinin 2. bölümü

"Kültür ve sanatın, baharı yeniden geldi"

● Yazar Vu Çan, sinema sanatçısı Çing Yi, tiyatro yönetmeni Çiang Cun, tiyatro sanatçısı Cao Çi ve şair Ru Ma ile devrimci kültür sanat anlayışı konusunda söyleşimizi sürdürüyoruz.

VU ÇAN— Dörtlü Çete bana "dönek" damgasını vurdu. Ben Çing ile birlikte aynı hapishanede kaldım. Çok baskı yaptılar bize.

ÇİNG Yİ— Sakat bir sanat anlayışları vardı. "Üç şeyi ön plana alalım" diye bir görüş geliştirdiler.

Buna göre her eserde önce olumlu insanlar, ikinci olarak, bunların içindeki kahramanlar, üçüncü olarak da kahramanlar arasından baş kahraman öne çıkarılacaktı.

İlk bakışta bunda zararlı bir şey yok gibi görünebilir. Ama bu aslında onların komplocu siyasetlerine hizmet ediyordu. Onlara göre, herşey başkahramana hizmet etmeliydi. Böylece tarihi idealist bir görüşle, tarihi doğuştan kahraman kişilerin yaptığı anlayışına varıyorlardı. İnsanların zaman içinde geliştiklerini reddediyorlardı. Onların başkahramanlarının hiç bir eksik yönü hiç bir olumsuz yanı yoktu.

Tiyatro, opera gibi sanat dallarında bütün kahramanlar aynı tipteydi. Uzun boylu, yapılı kişiler kullanıyorlardı. Sinemada bunu yakın plan çekimlerle gösteriyorlardı.

Sahnede bunlar en yüksek yerde ayakta duruyorlardı.

Olumsuz tipler ise fiziki olarak da olumsuz izlenim yaratacak kişilerle canlandırılıyor, bunlar sahnenin geri planında karanlıkta duruyorlardı.

Bu yüzden bunların övdükleri eserler gerçeğe uygun değildi.

VU ÇAN— Bu eserlerde canlı, yaşayan hiç bir şey yoktu.

ÇAO Çİ— Gösteri alanında üç şeyi işliyorlardı. Gök, yer ve kalp, Yani oyuncu gözleri çok uzaklara bakarak, eliyle önce göğü sonra yeri, sonra kalbini gösteriyor, böylece bütün duygularını ve kararlılığını bu el hareketiyle ifade etmiş oluyordu.

ÇİNG Yİ— Bu nedenle de eserler gerçeklikten uzaklaşıyor, seyircinin de beyenisini kazanamıyordu.

Kültür ve sanat yeniden canlanıyor

AYDINLIK— Şimdi Dörtlü Çete'nin yıkılmasından sonra kültür sanat alanında ne gibi çalışmalar sürüyor?

ÇİNG Yİ— Dörtlü Çete'nin dizginleri ele geçirmesine kadar geçen 17 yıl içinde 500'den fazla film çekilmişti. Bunların 400'den fazlasının iyi ya da oldukça iyi olduğunu belirledik. Bunları yeniden gösteriyoruz.

VU ÇAN— Şimdi Milli Yazarlar Edebiyatçılar Federasyonu yeniden çalışmaya başladı. Buna bağlı dernekler de yeniden toparlanıyor. Kültür sanat üzerine bir konferans toplandı. Toplantıda yeni kararlar aldık.

RU MA— Dörtlü Çete'nin boşluk doktrinine göre, Paris Komününden Büyük Proleter Kültür Devrimine kadar sanat ve edebiyat alanında bir boşluk vardı. Çiang Çing'in öne sürdüğü 8 opeda dışında proleter sanat eseri yaratılmamıştı. Bunlarla birlikte yeni bir çağ başlıyordu.

Bu doktrine göre, Lu Sun, Gorki, Başkan Mao'nun şiirleri ve yazıları, çeşitli ülkelerde yaratılan devrimci eserler yok sayılıyordu. Kısacası onlar nihilisttiler, inkarcıydılar.

Bu arada klasikleri de toptan inkar ettiler. Dante, Tolstoy, Shakespeare gibi yazarların eserlerini, "Kızıl odanın hayali" gibi geleneksel Çin romanlarını inkar ettiler.

Aslında Dörtlü Çete, toprak ağalarının ve burjuvazinin çıkarlarını temsil ediyordu. Zira onlar insanlığın bütün ilerici eserlerini yok sayıyorlardı. Böylece gerici sınıfların istediği gibi gerici ve komplocu bir kültür yaratmaya çalışıyorlardı.

Kültür ve sanatın baharı, yeniden geldi

Dörtlü Çete'nin yıkılmasından sonra, Gogol, Moliere, Çehov, Balzac, Dickens ve Shakespeare'nin eserleri, 1001 gece masalları yeniden basıldı.

Kitleler, bu kitapları almak için kitapçıların önünde uzun kuyruklar oluşturuyorlar.

Ayrıca 4 Mayıs (1919) hareketinden sonra yaratılan bütün eserler yeniden basılıyor. Guo Moro, Cao Yü, Ba Cin, Şia Yen, Mao Din, Vu Çan gibi yazarların eserleri, Kızıl Kayalar, Gençliğin Türküsü, Kızıl Bayrağa Övgü, Çen Yi, Çu Teh, Dung Bi-vu, Cao Pi-şu" nun şiirleri, klasik şiir ve romanların yeni yeni baskıları yapılıyor.

Geniş yazar ve sanatçılar kitlesi "Kültür ve sanatın baharı yeniden geldi" diyorlar.

CİANG CUN— Örneğin tiyatromuzda Mayıstan Ağustosa kadar 13 yeni oyun sahnelendi.

RU MA— Müzik alanında Beethoven yeniden kitlelere sunulmaya başlandı.

ÇAO Çİ—Ayrıca işçilere, köylülere sunulmak üzere tek perdelik 6-7 amatör piyes oynanıyor.

CİANG CUN— Bu programları geniş seyirci kitlesi çok beğeniyor. Bir süre önce Şanghay Gençlik ve İlkbahar şenliği düzenledik. Bu festival daha sonra diğer bölgelerde de tekrarlandı.

Söyleşiye katılan sanatçılarla toplu halde. Çao Çi (soldan birinci) Ru Ma (soldan ikinci) Ciang Lun (soldan üçüncü) Çing li (soldan dördüncü), Vu Çan (soldan yedinci).

ÇİNG Yİ— Dörtlü Çete'nin ezilmesinden sonra kültür sanat alanında büyük yenilikler ortaya çıktı. Daha işin başındayız. Önümüzde yeni bir düzen uyanıyor. Dörtlü Çete döneminde 8 sözde örnek opera oynanıyordu. Oysa şimdi tıpkı Başkan Mao'nun öğrettiği gibi "Haftada bir yeni film çekin" talimatına uygun çalışıyoruz. Bunu tamamen gerçekleştirdiğimiz söylenemez. Ama gelecek yıl bu hedefe ulaşacağımızı sanıyoruz.

Bütün ülkede toplam yedi stüdyo var. Üç tane de yeni kuruluyor. Planımıza göre bu yıl sonuna kadar Şanghay'da 8-10 konulu film yapacağız. Gelecek yıl bu sayıyı 12-15'e çıkaracağız.

AYDINLIK— Bu yeni dönemde hangi ilke ve siyasetlere göre çalışıyorsunuz?

ÇİNG Yİ— Yeni bir canlanma dönemindeyiz. Dörtlü Çete'nin etkisini henüz tamamen yok edebilmiş değiliz. Hem teknik, hem sanat hem de ideoloji alanında daha henüz kargaşalık durulmadı. Bu sorun çözülmeden tam istediğimiz gibi yeni devrimci eserler yaratılamaz.

Oyunculukta ve idari işlerde Dörtlü Çete'nin etkisi devam ediyor.

Ama elbette öncelikle ideoloji alanında bu kargaşalığı halletmemiz gerekiyor.

Bir örnek vereyim. Eskiden bir oyuncu sahneye çıkmadan önce bir kenarda sakin bir şekilde oturur, oynayacağı rolü düşünür. onu en başarılı bir biçimde yansıtmaya hazırlanırdı. Dörtlü Çete döneminde bu burjuva bir anlayış olarak eleştirildi. Oyundan önce sahne gerisinde bir kargaşalık bir gürüldü. Oyuncular hiç bir zaman kendini toparlayıp sahneye veremedi. Bu küçük bir örnek ama bu gibi küçük sorunlar bile çözülmeden başarılı bir çalışma yapmak olanaksız.

Kitlelerin Dörtlü Çeteye tepkisi

AYDINLIK— Dörtlü Çete'nin bu tür hareketlerine kitlelerden nasıl bir tepki geldi?

ÇİNG Yİ— Kitlelerin Dörtlü Çete'nin çalışmalarına tepkisi çok sertti. Örneğin Dörtlü Çete döneminde çevrilen "Sevimli Şianlianghı Deresi" filmine günde ortalama 4 bilet satılıyordu.

ÇAO Çİ— Bir filmde Dörtlü Çete'nin etkisi olup olmadığını seyircisine bakıp anlamak mümkün. Eskiden çekilmiş iyi filmleri oynattığımızda sinemaların önünde kuyruk oluyor. Ama eğer filmde Dörtlü Çete'nin etkisi varsa, seyirci de azalıyor.

Son zamanlarda Başkan Mao'nun Başbakan Çu En - Lay'ın mücadelelerini anlatan oyunlar sahneye koyduk. Bu oyunlar oynanırken oyuncularla seyircilerin kalplerinin birlikte attıklarını hissediyoruz. Bu bize büyük bir ilham kaynağı oluyor.

Devrimci sanatçılar kitlelere hizmet edince, kitlelerden büyük bir destek görüyorlar.

ÇAO Çİ— Fabrikalarda, okullarda, otellerde, yemekhanelerde, bazen açık, bazen kapalı yerlerde oyunlar oynadık. Oyunlarımızı 100, 8000 10000 kişinin izlediği oldu.

CİANG CUN— Bugün çok sayıda insan sanatla uğraşıyor. Şanghay'da düzenlediğimiz şiir okuma toplantılarında kitlelerin yazdığı şiirleri okuyoruz.

ÇİNG Yİ— Ayrıca kitlelerden gelen mektupları okuma grupları kurduk. Onların yolladığı senaryolardan iyi eserler seçiyoruz.

Şimdi Pekin'de bir amatör grup kuruldu. Bu grup üniversiteye girişi anlatan bir oyun yazıyor. Malzeme olarak da gönderilen mektuplardan yararlanıyorlar.

Komün ve fabrikaların sanat toplulukları var. Bu grupları dolaşıp bunların içinden yetenekli sanatçıları seçiyor, bunlara kendi çalışma topluluklarında yer veriyoruz.

Kitlelerden öğrenmek

AYDINLIK— Sanat çalışmalarınız hakkında bize bilgi verebilir misiniz?

VU ÇAN— Hepiniz köken olarak aydınız. Hepimiz de burjuvazinin etkisi az ya da çok vardı. Ülkemiz kurtuluştan önce emperyalist devletlerin ve ülke içi gericiliğin baskısı altındaydı. Bu baskı altında yaşayan gençler olarak bizler devrim istiyorduk

Japonya'nın 1937'de başlayan saldırısı sırasında birçok şehrimiz düşmanların eline geçti. Bu butun halkımızın tepkisine yol açtı. Hepimiz, bütün halk, Guomindang gericilerinin Japon saldırısı karşısındaki teslimiyetçiliğini gördük.

Buna karşılık Başkan Mao Zedung önderliğindeki ÇKP'nin yönettiği 8. Yol Ordusu ve Yeni 4. Ordu Japon saldırısına karşı mücadelenin en önünde yer almıştı.

Bu durumda geniş gençlik kitleleri mücadeleye katılmak üzere kurtarılmış bölgelere gittiler. ÇKP'nin önderliğinde mücadeleye atıldılar.

Yurtsever gençler olarak bizler de partinin önderliğindeki direnme savaşına katıldık. Devrim mücadelesinin ateşinde piştik. kendimizi çelikleştirdik. Başkan Mao'nun fikirleri ve devrimci çizgisi doğrultusunda birçok devrimci çalışmaya katıldık.

Görev aldığımız bölgelerde bütün askerler ayda 3.5 yuen alıyordu. Bizler de o kadar aldık.

Savaş birlikleriyle harekatlara katıldık. Onlarla birlikte gün batımından gün doğuşuna kadar yürüdük.

Hem askerlerin hem de kitlelerin içinde çalıştık.

Başkan Mao'nun söylediği gibi kitlelerden öğrendik. Böylece kendimizi değiştirdik. işçilerle, köylülerle, askerlerle gittikçe daha çok kaynaştık.

Kurtuluştan sonra, yazarlar, oyuncular olarak gidip fabrikalarda, köylerde askeri birliklerde çalıştık. işçileri, köylüleri askerleri küçümseyen eski görüşleri yok ediyoruz. Halkı yakından tanıdıkça kendi gerici fikirlerimizden kurtulduk.

Pratikte işçilerden köylülerden öğreneceğimiz çok şey var. Gitgide yazdığımız, oynadığımız kişiler işçilere köylülere daha fazla benziyor. Ama bunu henüz tam başarmış değiliz. Bu çalışmayı ömrümüzün sonuna kadar sürdüreceğiz.

Eğer edebiyat sanat alanında başarı kazandıysak, bu Başkan Mao'nun devrimci çizgisinin eseridir. Başkan Mao ve Başbakan Cu bize hepsi halkla, balığın su içinde oluşu gibi birleşmemizi öğrettiler. Başarı kazanmak için bunu gerçekleştirmemiz gerekli.

YARIN: Harikalar diyarı Daçay'dan

Jungpoçay Sanat Sergisinde sergilenen geleneksel tarzdaki Çin resimlerini izleyen Çinliler

---

EKMEĞİNİ TAŞTAN ÇIKARANLAR

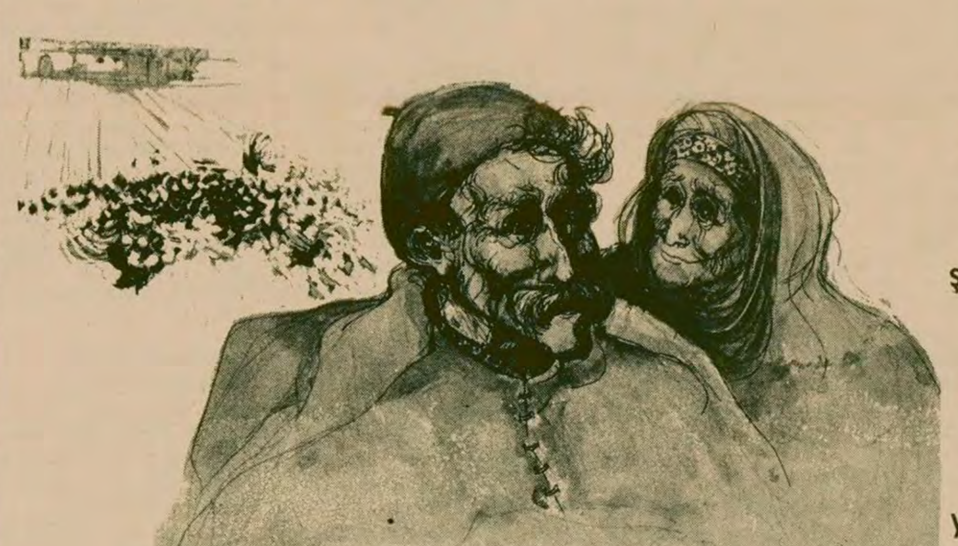

"Eski bir sevgilinin
elleri gibi ak,
o eski sevgilinin elleri
kadar yumuşak
ve ışıltılı sedef
kanatlarıyla,
gökyüzünün
mavisini
bir türkü gibi
taşıyarak,
ayaklarımızın
dibine konan
kuşlar;
şunu iyi bilin ki,
sizin
kursağınızda
ekmek kapısı,
sizin
kursağınızda
yaşama umudu
olan
insanlarımız var."

Sülo ile Zülfünaz

NECATİ GÜNGÖR

Onlara, bir caminin önünde rastladım.
Kuşyemi satıyorlardı.
Kuşlar ve insanlar arasında tanıdım onları,
Sülo ile Zülfünaz. . .

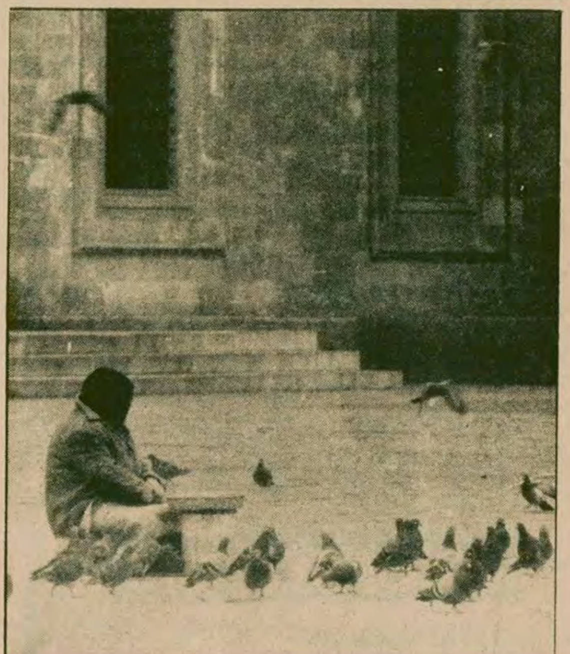

Kuşlar. . . Eski bir sevgilinin elleri gibi ak, o eski sevgilinin elleri kadar yumuşak ve ışıltılı sedef kanatlarıyla gökyüzünün mavisini bir türkü gibi taşıyarak, ayaklarımızın dibine konan kuşlar; şunu iyi bilin ki, sizin kursağınızda ekmek kapısı, sizin kursağınızda yaşama umudu olan insanlarımız var. . .

Ben çocuktum.

Ve çocukları yoktu onların; hiç bir zaman da olmadı.

Ben çocuktum; babam mensucat fabrikasında çalışıyordu.

Bu dediklerim, on beş yıldan biraz öteye uzanır. Kara bir önlük üstüne, bembeyaz bir yakalıkla ilkokulun yollarını aşındırıp durduğum yıllar. . .

Bizim mahallede oturan, babamla birlikte mensucat fabrikasına giden bir Süleyman vardı. "Kör Sülo" diye tanır ve bu adla çağırırdı cümle alem onu. İrice bir adamdı Sülo, on beş yıldan çok zaman öncesi. Ablak, kırmızı yüzüne takılmış iki fener gibi duran gözlerinden birinin ışığı hiç yoktu. Ama umurunda değildi bu Sülo'nun. Neşeli, canlı, her an çalıp oynamaya hazır bir adam diye bilinirdi mahallede.

Zülfünaz ise, Sülo'nun karısıydı. Kara bir deri örtüsü ile, ince uzun kemiklerden yapılmış gibiydi Zülfünaz. Derisiyle kemiğinin arasında bir gram desen, eti yoktu sanki. Ve bu Zülfünaz üstüne çeşitli söylentiler de dolaşırdı ortalıkta. Kimileri, onun çok eskiden, ta muhacirlik yıllarında, kötü bir evde çalıştığını söylerdi. . . Kimileri, yine o eski savaş ve göç yılları içinde kötü işler yaptığını; Sülo ile tanışıp evlendikten sonra, bu kötü işlerden elini eteğini çektiğini söylerdi. . . Günâhı söyleyenlerin boynuna. Ben onları bildiğimde, hani şu ilkokul çağlarımda, bir göz dam içinde kiracıydılar. Ve Sülo, mensucat fabrikasında çalışıyordu. Ve ben bildim bileli, işçi giysileriyle fabrikaya gidip gelirdi. Kimileyin alay ederdi mahallenin insanları onunla. "Sülo, mal var, ister misin?. . diye seslenirlerdi. Bu "mal" sözcüğü, esrar ya da etini pazara çıkarmış kadın anlamlarına gelirdi. Sülo esrar değil, sigara bile içmezdi. Ama o saf ve bön haliyle "hovarda" geçinir ve bu "mal" sözünü duyar duymaz; yalan olduğunu da bile bile, ağzını kulaklarına doğru yaymaktan kendini alamazdı. Adının yalan yere hovardaya çıkması bile onun için, Kör Sülo için, anlamlı, övünülesi bir şeydi mutlaka. . .

Oysa Zülfünaz alınırdı kocasıyla alay edilmesine. Kara kuru yüzünde iki iğne ucu gibi ışıldayan kurnazlık ve akıllılık simgesi gözleriyle Zülfünaz, kocasına her zaman bağırıp çağırır, ona çeki düzen vermeye, mahallede saydırmaya çalışırdı.

Evlerinin içi eski sinema afişleriyle doluydu baştan başa. Hani ev dediysem, altı toprak, üstü toprak bir göz dam işte. . . Duvarları, güzel yüzlü kızlar, kız yüzlü erkeklerle süslemişlerdi. Ahmet Tarık Tekçe'nin, Fatma Girik'in resimleri. "Hayat" kapakları. . .

Bir elmanın iki dilimi

Hiç bir zaman, hiç bir şeyden dert yandıklarını görmemiştim bu iki insanın. Birbirlerini sevdikleri su götürmez bir gerçekti. Sırt sırta vermiş iki kaya parçası gibi durur, birbirlerine destek olurlardı. yaşanılan düzenin kötülüklerine, zorluklarına karşı. . . Biri olmadan öteki yaşayabilir miydi? İki ayrı insan suretine bürünüp yeryüzüne inmişler, ama gerçekte, bir elmanın iki dilimi gibiydi Sülo ile Zülfünaz. . .

Ve tutumlu, tedbirli, her zaman kara bir günün gelebileceğini hesaplayan insanlardı onlar: Sülo ile Zülfünaz! Bu tutumluluk, bu tedbirli olma gereği, kuşkusuz ki, kıtlık-kıyamet, ölüm-kalım yıllarını yaşamışlıklarından ileri geliyordu. Kara günlerin en âlâsını yaşamışlıklarından. . . Kışlık odunlarını her zaman yaz ortalarında satın alıp koyarlar bir köşeye; ucuz ve bol mevsiminde yani. . . Evlerinde her zaman yedek tuzları, sabunları, gazyağları, unları ve hattâ kibritleri bulunur. Her şeyin yokluğunu, sıkıntısını iyi bildiklerinden. . .

Bir de Zülfünaz, gamsız, kasavetsiz bir insandı. Ne kimselere karşı bir çekingenlik duyar: ne de sözünü esirgerdi, gözün üstünde kaşın var diyenlerden . . .Yollardan tahta parçaları, kâğıt parçacıkları toplardı, getirip evde ateş yakmak için. Keresteciler çarşısına gider sabahları erken erken, hızarlanacak ağaçların kabuklarını soyar; bunu yaparken de öteki kadınlarla itişip kakışır, kavga çıkarır, sövgüler eder, kendi seçtiği ağacın kabuğuna ilişmesinler diye. . .

İşte ben, böyle tanıyıp böyle bildim onları, Sülo ile Zülfünaz'ı, bizim mahallede.

Aradan yıllar geçmişti. Göz açıp kapayıncaya dek, bir yıldızın gökyüzünden kayıp gitmesi gibi, geçmişti yıllar. . .

Koskoca Eminönü alanında, o görkemli caminin hemen önünde, bir saniyede binlerce insanın gelip geçtiği ve aşklarıyla dillere destan olmuş güvercinlerin bir konup bir uçtuğu yerde gördüm onları bir gün. . .

Sevdaları eskimeyen iki güvercin gibiydiler.

Kuşyemi satıyorlardı.

Kuşlar ve insanlar arasında hemen tanıdım onları:

Sülo ile Zülfünaz. . .

Aradan belki on beş, belki yirmi yıl geçmişti, gökyüzünün lacivert atlasını süsleyen ışıltılı bir yıldızın bir an içinde akıp gitmesi gibi. . .

Vah güzel İstanbul!...

Beni görünce hemen tanıdılar ve yüreklerindeki sevinç, bir dilim günışığı gibi vurdu yüzlerine o saat!

Üstleri başları perişandı. Yanlarında bir torba, önlerinde bir sandık, sandığın üstünde irili ufaklı tabakcıklar, bu tabakcıklar içinde de buğday tanecikleri vardı.

"Buralar çok iyi," dedi. Zülfünaz bacı, iki yüzümü öptükten sonra. "Bak, sen de gelmişsin işte kurban. . . Yalan mıyım? Bizim oralardan daha güzel değil mi İstanbul?. . ."

Sülo ayakta duruyordu boyuna, Zülfünaz ise, bir oturak tahtasının üstünde oturmaktaydı. Ve karısı konuşurken, tıpkı eskiden olduğu gibi, hiç ağzını açmıyordu Sülo. Ama, sanki "mal" haberi almışcasına, ağzı kulaklarına doğru yayılmıştı beni gördüğü için.

"Buralar çok iyi," diyordu her sözün başında Zülfünaz bacı. "Bak işte sen de görmektesin kurban. . . Biz çok önceden geldik buralara. Gelip yerleştik. Şu gördüğün yeri de, o zamanın parasıyla ikiyüz liraya satın aldık birisinden. Kuşyemi satmak için. . .Çok şükür, boğazımız her zaman doydu. Hiç aç kalmadık. Üstümüzün eskiliğine bakma kurban: var da giymiyoruz. Eskileri giyişimiz, yem satmak için. Yoksulluğumuzdan değil .Bir akşam gel, seni bize götüreyim. Her şeyimiz var evimizde. Dünya yüzünde çocuk vermedi Allâh bize. Kazandığımızı kime harcayacağız? Boğazımıza vermekteyiz boyuna. . ."

Dilini, İstanbul Türkçe'sine uydurmaya çalışıyordu Zülfünaz bacı; bütün saflığı ve bütün kurnazlığı ile. Eminönü alanında, kuşyemi sattığı yeri satın aldığını sanıyordu. Ve dahası, İstanbul'da, İstanbul'u yaşadığını sanıyordu!

Mensucat fabrikasında, seksen derecelik rutubet içinde çalışmaktan romatizma olmuş ve doktor raporuyla emekli edilmişti Sülo. Fabrikada kaç yıl çalışmıştı bilmiyorum; ama hiç bir zaman bir evleri olmamıştı. Bizim orada kiracıydılar. İstanbul'da da, Sanayi Mahallesinde, çamurların geçit vermediği bir sokakta, gecekondulardan birinde kiracıydılar gene. . .

Emekli aylığının kendilerine yetmediği belliydi. Karı koca, altmışın üstünde olan yaşlarıyla, insanları kendilerine acındırmak için eski püskü giyitlere sarınıp ve ekmeklerini ve yaşama umutlarını bir cami önündeki kuş sürüsünün rızkına bağlayarak yeryüzünde ayakta durmaya çalışıyorlardı. . .

"Bir akşam mutlaka gel bize kurban. Tek başına gelsen çıkaramazsın bizim evi. Yolları biraz karışıktır. Seni biz götürelim. O gece de bizde yatarsın. Fazla yatağımız var. Şuradan, köprüden balık da alırız. Kahveye bırakmıyorum akşamları Süleyman dayını. Canı sıkılıyor bu kez; radyoyu açıp karıştırıyor. Ona arkadaşlık etmiş olursun hem. . . Konuşuruz. . . Eve mektup yazdığın zamanlar, bizden de selâm koy içine. Anana, babana selamlarımızı yaz. Bizi çok iyi gördüğünü söyle. Deki, halleri vakitleri yerinde.' İstanbul'da yaşıyorlar, diye yaz. Beni evlerine çağırdılar, de. Selâm yazmayı unutma. . . Ben ananı severdim; dilinden, kötü bir söz duymadım onun. . . De ki, İstanbul'dalar. şimdi. Canları sağ, durumları iyi. . ."